京城日報
夕刊
二月十三日（木）
發行兼編輯人　印刷人
京城府大平通一丁目
發行所　合資會社京城日報社

總督府專賣　人蔘エキス　精蔘
元賣捌所　京城本町　貴生堂　電話本局八三一

# 軍縮會議

## 對米七割を強硬に主張す

### 松平全權から米國全權に　同時に英國側へも

【ロンドン十二日發聯合】松平全權は十二日午後五時三十分リツツホテルに米國全權リード氏を訪問一時間に亘り會談を遂げた。席上松平全權はリード全權に對し覺書を手交したが、右覺書は日本が今日まで述べ來たつた日本の立場を重ねて闡明し、殊に具體的數字に亘つて對米七割の主張を強硬に述べたもので、右覺書に關し二、三の質問應答をなした。なほ右覺書は同時に英國側へも送達された。仄聞するに日米の態度は依然として對峙の狀態である

## 正式に意思表示

### 本質的に交渉始めらる

【ロンドン十二日發電】松平全權は十二日午後五時半リツツホテルにアメリカ代表を訪ひリード全權と會見し、日本の軍縮に關する態度聲明書が今夕完成十三日一般に聲明する手順となつた旨をつげ、同時に

一、右聲明書に含まるゝ具體的數字の一切

二、アメリカ側の提案に對する日本側の態度及び要求

を詳細に說明した。松平全權は去る十日もリード全權を訪ふたがこれはアメリカの提案中スチムソン全權によつて發表されなかつた部分の內容について日本側其の他の件につき說明を求めたゞけのもので本日の訪問に依り正式具體的最初の意思表示を爲したもので、愈よ七割主張の大問題を中心に本質的日米交渉が始められたのである

## 聲明書は矢張り發表する

### 幾度か變更を見た結果＝愈よ今夕を期し

【ロンドン十二日發電】日本側の軍縮問題各般に關する態度につき聲明書の發表をなすべしとの議は英米兩國の態度發表以來、部內に議論を重ねられて來たところであるが、發表の時期につき幾度か變更を見、いよ／＼本日首腦部協議の結果、今夕刻をもつて聲明の發表を行ふことに決定した

## 若槻全權の聲明內容

【東京電報】若槻全權は十三日夕刻いよ／＼帝國の海軍々縮根本方針に關する聲明をなすに決したが、聲明書の內容は米國案或は英國の要求に關ひんとするものでなく、從來繰返し聲明した帝國の方針を反覆聲明せんとするもので、各艦種の實質的軍備縮小、大型巡洋艦對米七割を含む補助艦總括對米七割要求、潛水艦の現有勢力七萬七千八百噸保持等の要求を闡明せんとするものである

## 潛水艦全廢論は結局握潰しとなり

### 量と攻擊制限に止らん

【ロンドン十二日發電】軍縮會議第一委員會における潛水艦に關する討議は全廢論については目下の形勢より見れば、握り潰さるゝ運命にあるものと見られる。即ち同委員會は主として潛水艦の數を制限しかつその攻擊を人道的のものたらしめんとする議案の作成に力を注ぐ形勢にあるからである。しかしてアメリカ側においてもまた全廢案成立の希望はこれを抛棄し、全力を主としてその制限および非人道的使用の禁止に向けんとしてゐるやうで、これは即ち日佛兩國の全廢反對に基づくものであつて、全廢案はこれを將來の會議に讓ることとさるる見込である

## 佛國も態度を聲明

【ロンドン十二日發電】佛國側は十三日軍縮に關する佛國の態度につき聲明を發表するはずであるが、その形式は英米のそれに似たものであると

## 艦種別表決定

### 潛艦問題は影を潛む

### 第一委員會議事

【ロンドン十二日發聯合】十二日の第一委員會は豫定の如く午後四時三十分開會、英國全權アレキサンダー議長につき一時間半にわたり議事を行つた

**日本側** からは財部、永井兩全權、左近司中將、豐田大佐、佐藤大佐、各專門委員出席、十二日の制限方式專門委員會にて可決された艦種別制限分類表を採擇しその報告案を可決した。右分類表は既報の通りだが、十二日の第一委員會には日英は大型巡洋艦、小型巡洋艦、備砲口徑並數にて分類すべしと主張し、佛米は口徑のみの區別で可なりと主張しイタリーは備砲口徑の區別すら必要なしと

**極端論** を吐き意見の一致を見なかつたので、右の各意見を上記報告に添付して各首席に申達し、首席全權會又は總會に附議するはずである。更にトン數融通問題も各國の各艦種保有量がきまらぬため融通量も決定不可能といふ事になり、これも總會にはかる事になつた。第一委員會は次いで十一日の總會で米佛兩國の提出した潛水艦比率案に使用制限問題の研究のため專門委員會を組織したが右

**委員會** は各國より法律の知識を有する委員をも加へ使用制限に關する條約草案を起草するはずであると、しかしながら十二日の第一委員會では潛水艦全廢論は影をひそめ、少しも論議されなかつた

## 艦種別表

【ロンドン十二日發電】軍縮會議第一委員會は專門委員會の報告に基き左の如く艦種別表を決定した

一、戰鬪艦

二、航空母艦

三、巡洋艦

（イ）口徑六吋以上の砲を搭載する巡洋艦

（ロ）口徑六吋及それ以下の砲を搭載する巡洋艦

四、驅逐艦

五、潛水艦

しかして各國は右艦種別に從ひ同表へ各自の保有量を書き込むことゝし、なほ同表は特に「五ヶ年以外の國にして今後無軍々備に參加するもの」と稱して記載欄に若干の空白を殘すことゝしてある規定の通りであるが、佛伊は第三項の（ロ）と第四項即ち驅逐艦と驅逐艦とはこれを區別せず兩種を一種として書き込む保留が加へられてあり、日本もまたこれに保留を設け「六吋およびそれ以下の砲を搭載する巡洋艦と驅逐艦を區別することは兩艦種間に認めらるべき關係を……」と表示した

第三項巡洋艦の分類の標準に就き日英は備砲口徑のみでなく排水量をも標準としたい旨を主張し米佛伊はこれに反對し長時間に亘り議論を戰はしたが意見一致を見るに至らず未決定のまゝ總會に報告することとなつた大いで艦種轉換方法の討議に移つたが日本側から「本問題は各艦種毎に保有量が決定された上でなくては定めることは困難だ」との意見が出て、これも未決定のまゝ總會に報告することとなつた

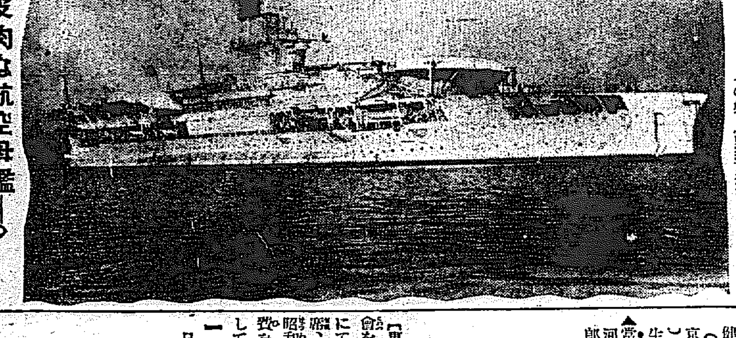

### ◇―一寸皮肉な航空母艦―◇

【ロンドン電報】會議開催中にこれはまた皮肉にも英國最新式航空母艦「グロリアス」號がこの程完成、威風堂々と最初の公試運轉を行つた（寫眞はそれ）

## 愈よ血戰に入る

### 立候補屆出も本日中で締切る

【東京電報】總選擧期日も愈よ餘すところ一週日となり、今十三日を以て立候補の屆出を締切ること、なつてゐるので、本日中を以て立候補も最後の決定をなし、愈よ第三期の血戰に入ることとなつた

## 政民の差は僅少と見らる

### 第一黨は果して何黨

【東京電報】政友會はまだ全部の公認候補を發表してゐないが、すでに二百八十內外の候補を擁して各地とも必勝を期し、第一黨を目標として激戰を續けてゐるが、目下の情勢にして各派の當選確實なる者は

| | |
|---|---|
| 政友會 | 二〇八名 |
| 民政黨 | 二〇五名 |
| 中立 | 五名 |
| 無產 | 六名 |
| 國同 | 一名 |
| 革新 | 一名 |

の四百二十六名とし、殘り四十名は形勢未定としてゐる。しかしてこの未定數中無產六名、國同三名、革新一名は當選可能性強く、これ等を除いた三十名位が政、民兩派に如何に割當てられるかにより大勢の決定を見るものとしてゐる。もしそれぞれ五分五分とせば政友二百卅六名、民政二百二十名となり、又二對三とせば政友二百二十二名と民政二百二十三名となり、兩派の差は極めて僅少となるものと見られる

## 無產黨の皮算用

### 大衆、社民兩黨とも當選七名を算ふ

【東京電報】總選擧もいよ／＼一週日の後に迫つたが、無產黨は左の如く當選豫想をしてゐる

**大衆黨發表**

▲當選確實なる者　河上丈太郎（兵庫一區）、淺原健三（福岡二區）、杉山元治郎（大阪五區）、松谷與二郎（東京六區）、吉田賢一（兵庫三區）、加藤勘十（東京五區）、麻生久（栃木一區）

▲當落の境目にある者　河野密（東京一區）、淺沼稻次郎（東京四區）、金井芳次（神奈川一區）、須永好（群馬一區）

**社民黨發表**

▲當選確實なる者　安部磯雄（東京二區）、片山哲（神奈川二區）、西尾末廣（大阪三區）、鈴木文治（大阪四區）、龜井貫一郎（福岡二區）、岡崎憲（神奈川一區）、松岡駒吉（東京五區）

▲當落の境目にある者　島中雄三（奈良一區）、菅野與（北海道四區）、齋藤五郎（東京六區）、山元龜次郎（鹿兒島三區）

## 池田候補を除名

【廣島電話】民政黨廣島支部は十三日第二區非公認候補池田一二氏を除名した

## 立候補屆出（十二日）

福岡一區　武田信次郎（中新）
高知一區　田村實（政新）
愛媛二區　高須安一（民新）

### 立候補辭退

神奈川一區　太田典太郎（民新）
高知一區　田村實（政新）
愛媛二區　高須安一（民新）

## 首相西下

### 床次氏と同車

【東京電話】濱口首相は地方遊說の爲十三日午前十時東京驛發西下したなほ同車で床次竹二郎氏も西下した

## 積極的に軍事行動に移る

### 山西派の對時局策

【北平十二日發電】太原來電によれば、本日午前の太原會議において山西派の對時局策を決定し、軍事行動を起すと共に愈よ積極的軍事行動に移ることゝなつたと

## 閻張兩氏組んで蔣氏に抗するか

### 成行頗る注目さる

【北平十二日發電】蔣介石氏は閻錫山氏に對し西北軍々費の整理を命ずると共に徐州に大軍を集中し石友三、韓復榘兩氏に對し武力解決の意思を明かにした。右は閻氏從來の態度および張學良氏の態度を全く無視せるもので閻氏はこれに對し山東その他に大軍を派遣し極力武力回避策を講ずる一方、反蔣派諸氏に對し天津の間に頻に善後策を講じすでに通電草案を送つて贊成を求めつゝあるといはれてゐる。他方西北軍は先に太原に代表を派し閻氏の決意を促しつゝあり、大勢は蔣氏の出方如何によつて展開を見るべく閻張兩氏の妥協決裂注目されてゐる

## 山西派緊張

【北平十二日發電】中央軍の大々的な軍隊集中は山西派の神經を極度に刺戟し昨夜太原にて山西派全幹部の重要會議を開いてゐたが、十二日遂に最後の態度の決定を見、閻錫山氏は通電を發して明確に態度を表明すべく當地山西派各首腦機關は緊張し來つた

## 實行豫算出揃ふ

### 總額約十五億七千萬圓

#### ―內務省豫算を最後として

【東京電報】明年度實行豫算は十二日內務省豫算が大藏省に回付されたるのを最後として全部出揃ふたがその總額は約十五億七千萬圓である

## 城大小倉博士の令弟が授賞さる

### 學者としての最高名譽

## 學士院受賞者決る

【東京電報】帝國學士院は二月總會を十二日午後三時から上野同院にて開會、櫻井院長以下各會員出席、各種の學術研究發表ありて後昭和五年度の學術研究に關する補助費を決定、左の如く授與者を決定して八時散會した

一、恩賜賞
日本人の體脈系統　京都帝大名譽教授　醫學博士　足立文太郎

一、帝國學士院賞
瀨戶內海の潮汐及潮流に關する研究　海軍水路部技師　理學博士　小倉伸吉

一、東宮御成婚記念賞
小惑星の發見　東京天文臺技師　及川奧郎

## 學術研究補助費受賞者も決定

### 朝鮮關係の分

【東京電報】十二日の學士院總會で左の諸氏は學術研究補助費を受けることに決定した

▲松永資金に依るもの
宗法の研究特にその實情の調査　京城大學助教授　加藤常賢
植物の不稔性に關する細胞學的研究　京城大學豫科教授　竹中要

▲大阪資金に依るもの
京城大學教授　赤松智城
同　秋葉隆

▲小池資金に依るもの
朝鮮に於ける地方病的關節疾患に就て（所謂別病の正體について）　京城大學教授　小川蕃　同助手　金明學
膽能に於ける諸機能に關する實驗的研究　京城大學教授　篠崎哲四郎　同助教授　稻田宜男

## 研究のために家庭に背く

### それほどまでの篤學者

### 小倉伸吉博士

日本における學者としての最高名譽たる本年度帝國學士院賞授賞者に決定した海軍水路部技師理學博士小倉伸吉氏は本邦における潮汐學の權威城大法文學部教授、小倉進平博士の令弟である。進平博士は人も知る如く諺文研究において世界一の學者であるが、令弟の伸吉博士も曾つて秀才をうたはれ大森地震學博士の高弟であつた。大森博士は伸吉博士の學才を見込みその令嬢との婚約を許した程であつたが、家庭よりも學を愛する道に沒頭したが爲に遂に破談となつたといふ學者にふさはしいエピソードを有してゐる。十三日朝小倉進平博士に吉報をもたらせば『さうですか、はあ、さうですか』と日頃無口な博士の面上にもさすがに喜びの色が溢れる

私等は六人兄弟ですが私が二番目で伸吉（四七）は三男です、彼が東大四十一年の卒業だと思ひます弟は別に何といつて道樂もなく只星學に趣味を持ち年中研究に沒頭してゐるやうです大森博士令嬢とは一寸そんな話もありましたが今は全く無關係です

と語つた

## ―人―

◇關原男爵（貴族院議員）十八日入城の豫定
◇首藤安平氏（拓務省技師）十八日安東縣經由入城二十日發木浦群山を經て歸東の豫定
◇湯林忠二郎氏（本府農務課長）農業倉庫視察のため十三日夕木浦、群山、江景へ出張、十九日頃歸任の豫定
◇丹下郁太郎氏（京畿道警務課長）新任挨拶のため十三日本社來訪
◇笠神志都延氏（本社主幹）十三日朝京城發鳥致院へ出張
◇宮林泰司氏（京城商業會議所會頭）久しく東上中の處十三日歸城
◇田口西彥氏（本社東京支局員）東京市外世田谷一、一四一番地へ轉居
◇金鎭玉氏母堂　十一日府內長橋町の自宅にて死去

## 捕物奇聞　江都秘錄

【38】　稻葉進　作

### 手紙（四）

醉からの醒醐で、幾分か安らかな氣持ちで家に歸つて來た大之進は、醉が次第にさめるにつれて、心の惱みがまたズキ／＼と痛み出して來た。

（俺は餘りにも自分の智慧を過信し過ぎてゐたのだ。俺は今までは天地すらも見とほせるつもりでうぬぼれてゐた。だが俺のこの醉ばかりの智慧で、なんで天地が見とほせるものか。いや。天地はおろか同じ人間の智慧すらも見とほすことが出來ないではないか）

さう自らのゝしつた。

（俺は、今までその智にほこつたことから、いよ／＼のさばつて町奉行にまでさま／＼な入れ智慧をするなどいふ入らざることまでもやつてゐた。こんな事は俺はかね自分の智慧では、決して底の底まで入神だから職分違つた觀察をして、それを奉行に吹込んだこともある。だからその間違つた判斷に泣いた哀れな人々もあつたに違ひない。……人が人を裁くなどはをこの沙汰ではないか）

ガバと脇息に崩れ込むやうにもたれると、そのはづみにふところから、さつき瀨川の小いとの家でねぢ込んで置いた女王からの手紙がバタリと落ちた。

拾つてだまつてくりひろげた。

『そのまゝ引下り申し候ては、折角のご芳志を無にするにも似て……』か、フン、相變らずくつたことを書いてゐる』

獨りごちしてから、サラ／＼とその先に目を通す。

『我等も決して案上の君子たるを以ていさぎよしとする者にはご座無く候へ共、み國の爲いさゝか一び相競ひ申度き存念有之

大之進は、いつの間にか小聲で讀誦してゐた。讀んでゐるうちにあたまをかすめ去ると、もう一度そこを讀み返してから、手紙を脇息の上に置いて腕を組んだ。

（やつぱりさうだつた。盜賊では無かつた）

暫く天井を見つめてゐたが、また目を手紙に落した。

……尤もあくまでもご挑戰成候においては、當方も臨機はもとより辭せざるところにご座候

『よウし、俺はやるぞ』

彼の瞬間は、その文句にしげきされて突きとしてもえ上がつた。

もういつもの大之進に歸つたのだ

（さうだ、いかなる目的を抱いてやつてゐるにせよ、盜賊は盜賊である。どうしても一度は捕へなければならぬ。捕へた後、罪に當つた處分もある。捕へた上で、また分別もあらう……では、どうして捕ふかどこから捕ふか）

彼の日記にかう認めてゐる。

手紙の末に大寺與膳を利用せしは、却つて怪しむべし。深夜に見知らぬ人の訪ね來ること、逍遙に非らず。既に予に大寺與膳に對する詫言までも申添へたるは一層いぶかしき限りなり。

日記の記す通り大之進は、大寺與膳が直接に盜賊に關係がないまでも、同賊がこの盜賊に無緣でないことはあるまいと想像したので、まづそこからいとぐちを引出すことに心をきめると、自分の出したおとりが必ずしも無意味の失敗に終つたのではなかつたと考へて、丁度、しけのあしたに曙光を望んだ漁夫のやうにほゝゑんだ。

## あすの天氣（14）

高氣壓は滿洲北部から朝鮮を經て本邦西部に擴がつてゐるが氣壓の配置は不安定で新洲下流には小低氣壓がある全鮮曇り勝だが東岸は天氣がよく氣溫は昨朝より三度內外高くなつた明日は曇り勝ちである

豫報　曇一時晴

十三日正午　一一（攝）

十二日最低零下二・〇（攝）

巡査
巡査希望者は本會發行の講義錄にて學べば及第確實なり今や全鮮各地にて大募集中なり會則無代進呈す
東京西小區町一七四
日本警務學會

四十前後から五十台の保健劑として
血管製劑　アニマザ
齡六十を過ぎて血管硬化し、老衰期に入るは生理的にして止むを得ざるも、現代に於ける過勞及び焦燥の生活は四五十才代の壯年者をして早くも腦力・精力・活動力を減退し老衰を急がしめつゝあり。
四十前後は醫學上の更年期。民間にて所謂「厄年」と稱し、これより五十台にかけては人生に於ける健康の轉換期として重視せらる。
血管製劑アニマザは、血管の老衰硬化を阻止して活動機能を再生するホルモンにして、この期に於ける保健劑として尊重せられ、その連用により壯年期及び初老期の健康生活を愉快に保持し、血壓を安全度に低下する作用あり。
特にアニマザの連用は血管硬化の恐るべき結果症狀たる腦溢血・狹心症・萎縮腎等の突發を未然に阻止するためその豫防劑として最も賞用せらる。
三〇錠……二圓四十錢
一〇〇錠……六圓八十錢
各地著名藥店にあり
【說明書進呈】
獨逸オスナブルク臟器藥品會社
總代理店　株式會社田邊元三郎商店
東京市日本橋區本町
A235

一、檢眼と眼鏡
一、複雜なる屈折異狀は必ず專門醫師の視力檢定を受けねばなりません。
一、簡單なる屈折異常の自覺檢眼と完全なる眼鏡の製作は知識と設備の完備せる眼鏡專門の大學堂で出來ます。
一、非適度の眼鏡を掛けては眼に危險で有ります
御指定　赤十字病院　醫專病院　總督府醫院　江頭眼科　金井眼科　安國眼科
京城府本町二丁目　大學堂眼鏡店　電話本局二一三七番、二一二九番
本店大阪市南區心齋橋南詰西
地方御得意樣にはカタログにて御下命を頂いて居ります。京城の名を附る所商に惑はされぬ樣御注意申上ます。（新刊カタログ進呈郵券不要）

十四日　十五日　謝恩大賣出
謝恩日には多少にかゝはらず御買求めの御方に御添へいたします
銘酒　リツトル瓶詰　正宗
本町電車終點　醸造所
難波本店　電話本局一四六一番
難波支店　電話光化門一一四〇番
（內地合酒醬油も一割引）
京城本町五丁目　難波酒造場

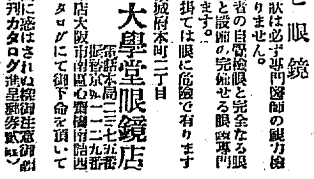

成育狀態特に佳良　苗木
山林用各種苗木　果樹苗木各種　道路並木　藥用及花卉　園藝種苗　造林請負
仁川府敷島町　農園苗場
（目錄無代進呈）

醫學士　長谷川與一郎
內科　レントゲン科
長谷川醫院
龍山練兵町　電話龍山六七四番

# 夫から……妻から

## 愛に破れたもの丶叫び 時代を語る三つの訴訟

### 結婚受難相

朝鮮の若い女性達が目覺ましく正當の權利の主張、それは抑壓主義舊體制の男性への挑戰的宣言であり、それも既婚の苦しい婦人達が無自覺から自覺へ古き傳統の因習のむくろを飛びだそうとするときにおいては一層精神的惱みは深い。その過渡時代の姿の一つは、裁判所に現れる、妻から夫への離婚であり、夫から妻への要求である。

十三日京城地方法院に三つの離婚訴訟が現れた、一件は放埒な夫に對する妻からの宣戰である。

府內笠井町金福禮（二三）は、大正十五年の春、忠淸北道陰城郡で、朴瑀采（二五）と結婚した、ところが同棲後一年位は朴は夫らしい夫であつたが、すぐと惡友と交り『モルヒネ』を注射しはじめ賭博、酒色耽溺しきつて持つてゐた財産をすつかり費ひ果して仕舞つた。妻である金は、その間度々諫めたがそれも水泡に歸した。そして、その上昨年三月無斷に家出して、約一年行方を晦ましてゐたが漸くさがしてみたところ金正錫と言ふ女性と同棲してゐた。われ〱女性の無視も甚だしいとしこれが訴への理由である

◇

あと二件は夫から妻への離婚請求ばかりからの離婚請求である

京畿道安城郡孔道面院德里（二五）はその妻鄭德順（二五）を相手どつて。言ふところは、二人は十三年前結婚したが夫の鄭德鳳が、民籍に出生の登錄が無かつたので、結婚屆がをくれて大正十二年にはじめてなされた——そして、その後同棲生活を續けてゐたところが、昨年九月二十日、風のごとくに家を出たきり、歸宅させない、探しあてたところ安城郡の金許某方に潜伏してゐる金と同棲中であるといふのである

今一つは高陽郡龍江面孔德里金大駿（二三）は妻である尹福金（二〇）が昨年の暮突然に家を出た二人の結婚は七八年を經過してゐる、八方に手をくばつて、さがしてみると本籍一と稱する男と、仁川府花町に愛の巢を營んでゐた。夫としてしのびないと訴へ出た

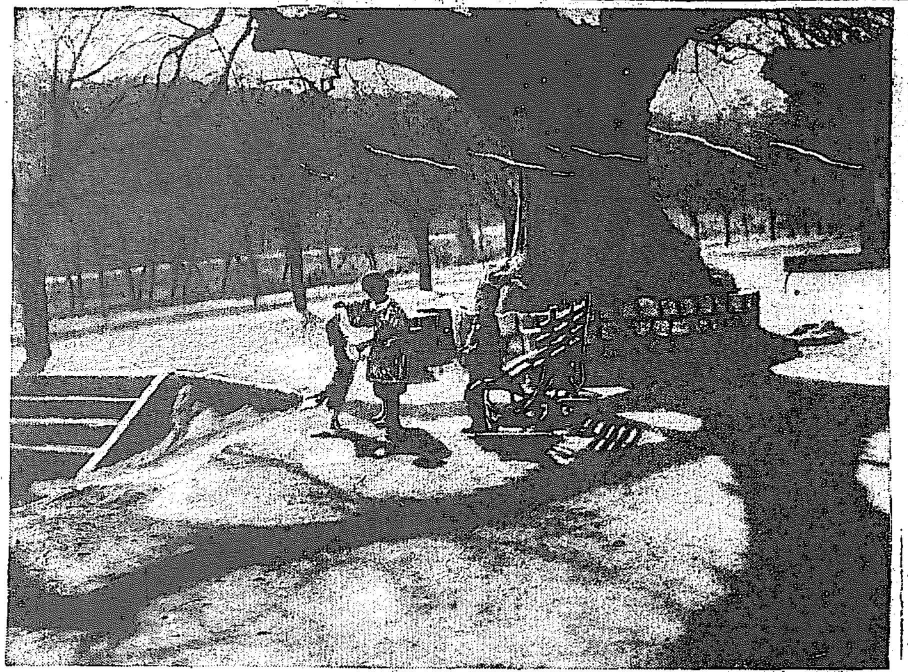

朝 ——けさ獎忠壇公園にて

# 教育の改善には 相當の『時』を要する

## 南鮮地方視察から歸つて 武部學務局長語る

【釜山特電】慶南の學務狀況視察のため五日間の豫定で十[illegible]日朝來釜した武部學務局長は語る

過般の學校騷ぎによつて朝鮮の教育施設を改變する意見もあるやうだが短い時間の中に目ざましい効果をあげることは出來ない、相當な『時』をあたへられなければならない、さしあたり當局としては、一面について三箇乃至四箇に一校位の標準をもつて施設をおく計劃をたてた結果として既の教育が實行されるか不明だが城大及學令の實施については大藏政府の諒解を得て居るから實現するのも近い中と考へられるが出來るならば本年度內に配分されるやうにしたいものである。釜山まで同行した[illegible]視學官が東上したので政府と交渉を進めて出來るだけ早く決定をみるやうにつとめるはずである。

# DKの誕生 滿一年の祝ひ

## 來る十七日から 四月まで記念放送

京城放送局も幾多の經營難を突破して來る二月十七日をもつて創立滿二週年を迎へるので、同局では二週年記念祝賀放送を行ふ事となり、各種演藝放送會を連日催す事となり先に發表したが、放送の外に特殊な催しもなす事となり文藝界のところ各講師の快諾を得て、十七日から四月下旬まで、民衆大學講座を開き、左の放送をなす事となつた

▲學齡の兒童養助に關する施設の急務　京城醫科醫專校長　柳樂達見
▲味の話　京城帝國大學教授　椎引朝光
▲醫藥と常識の話　中央試驗所　大橋武夫
▲債權の擔保方法について　京城法學專門學校　鷹松龍種
▲森林の美しさ　林業試驗所　村山釀造
▲哲學と人生　京城帝大　安倍能成
▲笑と人生　京城帝大　速水滉
▲性の遺傳　京畿道原蠶種製造所　梅谷與七郎
▲人間に就いての遺傳　三藤武城
▲今日の世界の動き　京城帝大　泉哲
▲朝鮮の工業　中央試驗所長　三山喜三郎

# 小橋前文相

【東京電報】小橋前文相はかねて齒痛にて引籠中のところ數日來兩頰はれ惡變し來たので十二日朝慶應病院にて専門醫の診察を受け午後同院特別室に入院手術を受けることとなつた

# 若槻、財部兩氏

## 騎士に任命さる

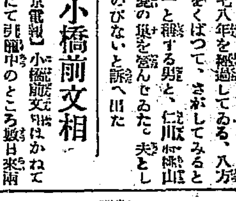

【ロンドン十二日發電】若槻全權以下日本全權委員顧問部は十二日夕セシルホテルの圓卓騎士協會の晩餐會に主賓として招待され會頭サー・ト・ヴオアダツソン氏は若槻、財部兩全權を中世紀の儀式により騎士に任命した同會の日本會員中には東郷元帥、松平大使等もある（寫眞は若槻、財部兩全權）

# 廿七名は送局

## 五名は拘留滿期で けふ鍾路署から釋放

鍾路署で目下留置中の學生萬歲事件主謀者三十二名中徽文高普、中東學校、普通學校生徒二名、中東學校生徒三名の五名は二十五日間の拘留滿期とともに十三日午前十時吉野高等主任のもとで懇々と說諭されて釋放された。なほ殘る二十七名の學生首謀者は近く拘留期間完了と同時に保安法違反で送局されるはずである

# 福岡・上海間の空路

## 國民政府から許可さる 三月に六試驗飛行

【東京電報】日本航空輸送會社の福岡・上海間試驗飛行は國民政府の許可を得たので遞信省航空局は航空輸送會社をして準備に着手せしむることゝなつた、輸送會社の試驗飛行は左の日次により三月一杯に六試驗飛行を行ひコースは福岡、濟州島、富江經由上海に向ふことゝなつてゐる

| | | |
|---|---|---|
| 第一回 | 福岡發三月五日 | 上海發　八日 |
| 第二回 | 福岡發　十日 | 上海發　十二日 |
| 第三回 | 福岡發　十四日 | 上海發　十六日 |
| 第四回 | 福岡發　十八日 | 上海發　二十日 |
| 第五回 | 福岡發　廿二日 | 上海發　廿四日 |
| 第六回 | 福岡發　廿六日 | 上海發　廿八日 |

しかして使用機はドルニエワール飛行艇を以て操縦士加賀、村越操縦士、吉田、高橋機關士、森田航空士が乘込む筈である。なほ同コースは現在世界最長の定期水上航空路で九百五十キロ、所要飛行時間五時間半である

# 體格は良くなつたが 體質は惡くなる

## 死亡率の最高は氣管支炎 小國民の健康調査

【東京電話】次代の日本を作るわが小國民の體格は年を逐ふて改善されてゐるが體質はこれと反對に寧ろ惡くなる傾向がある、最近文部省調査によれば十二歲の兒童の身長は一三〇、六センチ、體重は二八、〇七キロ、胸圍六六、〇三センチで三十年前に比すれば身長は三センチ強、體重は一キロ強、胸圍は三センチ強の增加となつてゐるが質的には一般に病にかゝりやすくなつて結核質の子供が激增し扁桃腺肥大症呼吸病胃腸病者が增してゐる又都會地の兒童の九割は蟲齒におかされ地方の

**子供の六割** はトラホームにかかつてゐる近視眼兒童の增加も最近多くなつてゐる兒童の體質は裏日本と表日本、暖國と寒國、平地と山岳地で異りその他經濟的事情や習慣などでも違ふが十三歲の兒童について見ると身長の大きいのは秋田、東京、京都の一四〇、五センチ以上、低いのは鹿兒島、沖繩、山口、大分、富山等の一三六、五センチ以下、體重では神奈川、群馬、山梨の五五、五キロ以上と石川、兵庫、高知の六七、五キロ以下と對照を爲してゐる、鹿兒島、沖繩は身長體重とも成人後も全國水準以下であるが

**民族的關係** があるからともいはれてゐるその他地方的に腺病の多い處や地方病の盛んな土地もあり十歲から十四歲までの兒童で一番死亡率の多いのは氣管支炎これに次いで腦膜炎、腸結核、氣管支炎は死亡の一割二分、結核は一割となつてゐる體質體格とも平均の取れた子供などは砂中にダイヤモンドを見つける樣な困難だ

# 四名局送り

【新義州特電】既報——定州署で取調べ中であつた五山高普萬歲事件は十日取調べを終り、六名を釋放、新聞記者劉永龜をはじめ四年生申基禧、三年生林昌元、鄭宇基の四名は保安法違反で新義州地方法院に送局された。なほ當地高等普通學校の還藏事件の六名は不拘束のまゝ定州署にて取調べのところ近日中に終決の見込である

# 閉店とは誤傳

## 航空タクシーの 山崎取締役語る

不況襲來のため府內の圓タク營業者は甚大なる競爭をつゞけてゐるが大部分は經營困難で中には、その競爭にたへかねて閉店する業者も多い黄金町七番の航空タクシーもその內に數へられると傳へられてゐたがこれは同業者のためにする虛僞で航空タクシーは非常に迷惑してゐる山崎同社取締役は語る

『最近は單に私の所ばかりでなく他にも閉店したやうな事が再三私の耳につたはりますがこれはためにするもので私の所は閉店どころか大いに繁昌して居ますのでこの誤傳は非常に迷惑してゐます、當社はデータ商買よ（り）受けた盛かなる自動車で仕事をやつて居ますし油も要當です、呉の出所さへ判明すれば相當な對策は講ずるつもりです

# 合同毛織常務

## 背任横領で 收容さる

【東京電報】合同毛織常務取締役府下千駄ヶ谷五六竹村勇吉氏はかねて同社重役間から背任橫領罪として告訴され東京地方裁判所の木寺檢事の取調べを受けてゐたが犯狀明白となり十二日午後七時柴田豫審判事の拘留訊問後起訴前の强制處分に附せられ市ヶ谷刑務所に收容された

# 京城神社御造營 寫眞帖を獻上

御造營中であつた京城神社も漸く完成を見たので、主任神職秋弘氏は去月二十五日上京宮內省に出頭、關屋次官に面會の上、昨夏御下賜になつた造營資金の御禮を言上し、御造營寫眞帖一冊の獻上方を願ひ出たところ、この程御聽許になつた旨宮內大臣から通知があつた ——（寫眞は獻上の寫眞帖）

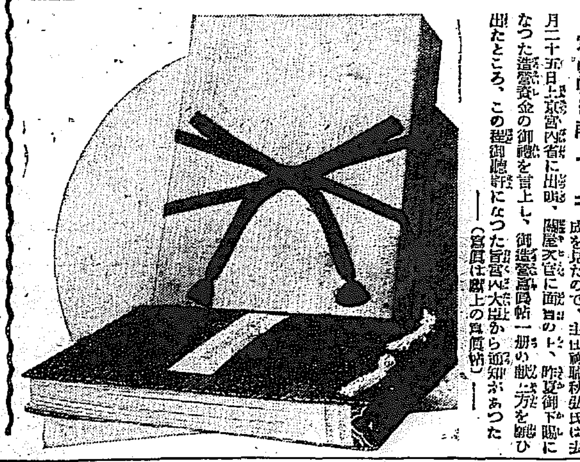

# 青年よ、大膽に鬪爭の中に突進せよ

## 前藏相チャーチル氏の新大學總長振り

### 春の口笛

【ロンドン發聯合】前保守黨內閣の藏相ウインストン・チャーチル氏は今度推されてブリストル大學總長に就任した。正規に學校教育を受けたことのない人としては眞に異數といふべきである。就任式當日には常年男女學生を前に大演説を爲したが『常年よ大膽に鬪爭の中に突進せよ』との一語を以て結んだ

◇しかしこの一語こそはこれに引續いて新任總長を中心として行はれた大騷ぎ吉例ラッギングにいやが上にも油を注ぐ結果となつたのである。學生等は就任式に赴くチャーチル總長の途中誘拐を企らんだのであるがこの計劃がマンマと失敗に終つたといふのはこれに基づいたチャーチルはまづ變裝した身替りを差向けたのである。身替りといふのはトリルビー帽をかぶつてチャーチル風に裝つた一學生であつた。

◇この身替りの乘つた自動車がやつて來た時待伏せしてゐた數百の男女學生が一齊に鬨の聲をあげチャーチルを捕へろと絶叫しつゝ雪崩を打つて自動車を取圍んだ。この時惡ひげを生やした恐らしい私服の探偵が二人群集をかきわけて現れ自動車からチャーチルを引出してこれを貨物自動車にのせたが群集の中に割り込め大勢の學生達は歡呼をあげつゝこの囚人のあとに續いて設けの法廷へとつれ込んだ。

◇それでも身替りの變裝はまだ露見せずほんものゝチャーチルが乘込むのを見て初めて驚いたといふ譯であつた。法廷の飾りには二十四名の學生が立並び囚人チャーチルは直ちに出來合の被告席に据へられた。次いで申渡された罪狀といふのがこれ又奇拔な振つたものである。

◇聽ち新聞記者、戰時捕虜、戰爭記者、內閣員、下院議員のウインストン・チャーチルは本年某月某日午前十一時に至るもコーヒーとビスケットを與へる事を故意に惡りかつ御茶の會にも招待する事を省略した事實があるのみならず今現に被告席で與惑罪を犯してゐると宣告した。チャーチルはこれに對し金曜日の十三日といふ惡日に起つたことで誠にやむを得ないと浩潑に辯解したが陪審官が有罪を唱へたので罰金一圓五十錢の刑に處定しチャーチルはこれを納めて學生クラブのメンバーとなつたのである（寫眞はチャーチル氏）

# 食刀で脅迫

## 所持金を强奪

【平壤特電】平安南道大同郡龍山面大新里プタ部落白雲龍（三〇）ほか一名は十二日午後七時十分頃平壤よりかへる途中順安面柳街道に差かかつたところ二名の强盜があらはれ食刀をもつて白を脅迫し所持金八十一圓余を强奪逃走した、大同署では犯人嚴探中

# スキー中の學生遭難

## 群馬縣津で

【東京電報】東京市麴町區紀尾井町上智大學生徒科二年生渡邊政照（二二）は去る十一日友人三名と群馬縣草津でスキー練習中雪崩のため慘死し他の三名は辛くも難を免れた

# 嬰兒の屍體遺棄

十三日午前九時頃高陽郡延禧面阿峴北里裏山に生後一週間位を經過した嬰兒の遺棄死體があるのを里民が發見して附近の大峴派出所に屆出たので所轄西大門署から小泉部長出張檢視をしたが他殺の疑ひはない

**棄て兒** 十二日午後七時五十分頃府內瑞麟洞八六番地李敎仁方中門前に生後十一月の嬰兒が泣いてゐるのを同家雇人井が發見し東大門署に屆出でた。棄てられた嬰兒の桃色のむつきのなかにはいかにも拙い朝鮮文字で子の生年月日と名が記されお定まりの『此子を大成して下さい』とあつた嬰兒の發育狀態は非常に惡いので生活難から遺棄したものと思はれる因に子供は京城府廳に引き渡された

# 小火四件

▲十二日午後五時五十六分府內龍山元町一丁目八九番地建築請負業山內久次郎方炊事場より發火湯殿一坪を燒いて鎭火損害二十圓、原因は湯殿煙突熱度から
▲同午後九時四十分黄金町二丁目六五申兩均方より發火損害五十圓を燒失して鎭火。原因は火鉢の餘燼から下敷の蒲團に燃え移つたもの
▲同午後九時五十五分昌信洞一二五番地京電運轉手金殷完方より發火、草葺平屋一棟を燒失して鎭火。損害五十圓。原因溫突焚口の不始末。
▲十二日午後九時四十分頃府內黄金町二丁目六十番地、鐵工所職工[illegible]方から出火同家を半燒して同十時十分頃鎭火した原因は家人の留守中火鉢の火が傍にあつた布團に燃え移つたもので損害五十圓位


朝日産院
入院隨意
有料部　特等一日金貳圓　並等一日金壹圓
無料部　設置

公認朝日産婆學看護學講習所
◎生徒募集
京城府長谷川町入口　朝鮮銀行隣り　電話本局三七一六番

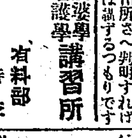


日東カセ樂
斯學者の推薦する合理的運命開拓大鑑定
貴下は自分の骨相を調べた事が有りますか？運命の鏡……人相、骨相、卽ち諸君の顔を見て貴下の身の上にありとあらゆる事がくわしくわかります
觀相王 南嶽師
京城花園町
頭痛にノーシン

京城醫學專門學校 生徒募集
募集人員八十名、出願期日二月末日迄
願書式其他詳細ハ照會スヘシ

解雇廣告
金尾寛一事 金泰東
右の者都合に依り解雇致候に付爾今當社と何等の關係無之此段爲念廣告致候也
昭和五年二月十二日
京城府長谷川町一一六
京城自動車株式會社

和洋式三層建 宿泊料貳圓均一
新館落成 大和屋旅館
京城黄金町四丁目電車交叉點前
新館 電話本局一九八六番　本館 電話本局一四九三番
新築御披露として茶菓若くは御酒肴を差上ます

煖房裝置の選擇
平壤女子高等普通學校及全州道立醫院特療室の火災に就て
去る一月九日平壤女子高等普通學校の全燒原因は空氣煖房裝置より又二月四日全州醫院特別療室の火災もペーチカから火を發したと各新聞は報じて居ります。
弊店は創業以來二十數年未だ曾て弊店築設のペーチカ及煖房より火災を起したことは有りません。全州醫院のペーチカは他店築設に係る粗惡なる模造品であります。
單に値段が安いからと云つて經驗の淺い責任觀念の無い所に任せると斯かる厄災に遭遇して却つて非常に高價なるものとなるのであります。
何卒家をお建てになる方や設計者各位は採煖裝置の選擇に當り是等の點にも御考慮下さいまして安心の出來る經驗者に御任せなさる事が緊要と存じます。
宮崎式ペーチカ築設設計
各種煖房衛生裝置請負
耐火煉瓦耐火粘土販賣店
大和工業株式會社出張所
宮崎組本店　電話龍山八四二番
支店（奉天 稍葉町　大連市 若狹町）
出張所（安東 本溪湖 鞍山　長春 大石橋 旅順）

春季景品附特賣
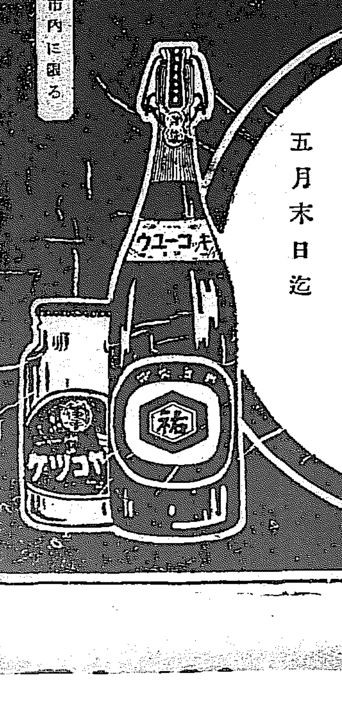
キッコーユウ醬油壹本毎に
都漬瓶詰壹本
進呈す
五月末日迄
京城市內に限る
キッコーユウ
京城 嶋屋釀造所

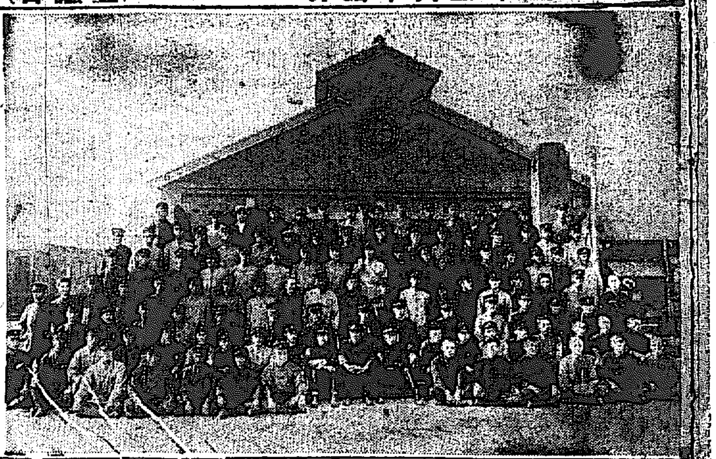

## 影を投げる人々 6
# 零下十八度 嚴寒に動く檢車方
### 鼻、耳、目、手で働く 百卅人の面々

スツパナ、ねぢ廻し、ハンマー、チース、ノミ、カンナ、これだけなら大工か鍛冶屋だそれにエヤーホース、スチームホースが入つて列車乘務員檢車方の所有品となる列車數と連結手で働くと呼はれる列車はワキ役檢車方が一枚加はつてこそ圓滑なる走りをみせる。

鼻、赤燈、點燈しきつた檢車方の面々ひつきりなしに檢車方にあびせる驛員の叱聲にも似た『早く早く』の大聲、シネマのカットバツクそのまゝに展開されたこのシーンこそ別の語り手助役甲賀氏の十三年間にわたる己れの生活中の苦しき思ひ出でなのだ

◇

零下十八度の凍結した二本の鐵路に運命を任せたジャイアント！列車白くそまつた車體からヒーター電氣等々、僅た停車時間を一瞬なる動作に敏捷なる注意を投じて動くのが檢車方の職！

◇

死——車輪、生活戰線から遠く離れて走つた同志の影はこゝに（京城檢車區）居るわれわれを常に監視して居てくれます、嚴冬のホームの檢車、車內さの夜を顧したつらい職務——大衆の目に投ずること少いわれわれではあるが何等故障も不平もなく旅を愉快に續けて居る客の笑顔をみればそれで結構です——若い檢車手大元君の言葉だ

◇

列車發車の剎那、破損個所の過ぎかいで耳できゝ目でみて手で働け！、檢車方一同のモットー長、松浦儀一氏の指揮により頭數に働く百卅名！影をなげる人々の一群である（寫眞京城檢車區の人々）

## 食量と榮養素 度を過さぬやうに

食物の不經濟、これは量が多すぎるばかりでなく、榮養價が多すぎたりする、他價値も多すぎたりする事であるが、われわれの食物はその適度を得なければむだになつてしまふ。そこで最も合理的な獻立として一日分を示すと

朝（大根菜の調味噌汁、シラス干の胡和へ）

| 材料 | 量 | 蛋 | 温量 |
|---|---|---|---|
| 味噌 | 三〇瓦 | 一三、八 | 一七九 |
| 大根菜 | 三〇 | 二、八 | 二二 |
| シラス干 | 一〇 | 一八、六 | 七九 |
| 大根 | 三〇 | 〇、六 | 二〇 |
| ゴマ油 | 一〇 | — | 三七〇 |
| 合計 | | 三六、五 | 六六七 |

晝（燒豆腐と牛蒡の味噌煮）

| 材料 | 量 | 蛋 | 温量 |
|---|---|---|---|
| 燒豆腐 | 四〇瓦 | 二〇、一 | 一一九 |
| みそ | 三〇 | 一三、八 | 一七八 |
| 牛蒡 | 九〇 | 二、六 | 二〇八 |
| 生姜 | 一四 | — | 一六四 |
| 合計 | | 六九、六 | 一、三六〇 |

夕（小間切と野菜の濃汁）

| 材料 | 量 | 蛋 | 温量 |
|---|---|---|---|
| 小間切 | 五〇瓦 | 三八、〇一 | 二五五 |
| 馬鈴薯 | 六〇〇 | 三〇、三 | 一九四 |
| みそ | 三〇 | 一三、八 | 一七八 |
| 人參 | 三〇 | 二、五 | 四四 |
| 豆腐 | 四〇 | 九、五 | 八七 |
| ごま油 | 四 | — | 一三四 |
| 合計 | | 六九六 | 一、三〇〇 |

これは體重十三貫五百匁の男子で中等の勞働に從事してゐる人、三人を標準としたもので、更に一人當り米飯、三合五勺づゝを攝取するのである。これによつて一人前を算出しなほ體重および勞働の程度によつて増減すべきであります

# 映畫街の嵐
### トーキーの出現で 散る者、返り咲く者

發聲を謳ふたトーキー時代の大混亂にもまれて早くも悲鳴をあげた當時代の映畫生活者の中でも、全盛時代の色濃く、そのはなやかな昨日にくらべて最も著しい凋落の影を見せたものはなんといつてもスター連に指を屈せずばなるまい映畫俳優にとつて最も恐るべき『聲』の淘汰が飜スターの繁ぎあげた人氣を一朝にちらして、舞臺から來たダンサー唄ひ手、臺詞に巧みな人々が漸くこれに替つて來たのは時代の力とはいへ、ものゝ哀れを誘ふが、かつてはスクリーンに世界のあこがれをあつめ、時めく

### 榮華
に一世の風靡をあつめたスターのうちでも、功成り名遂げて映畫生活から去つたもの、はかない人氣の盛衰にわざはひされて名も忘れられたやうな人々が再びトーキーのマイクロフオンの前にたつやうになるといふやうな巡り合せに、いまは諸國の色香を再びこゝに誇ることになつた中にグレース・キューナード嬢がある青鳥映畫はなやかなりし頃より先ユ社の『名金』にヒロインとして滿都の子女を熱狂せしめた嬢も、十年余りをへて、トーキーなればこその儚ない

### 名を
僅に止めてゐる、『赤輪』などゝいふ連續活劇で活躍めつきり立ちなほつたルイズ・ウイルソンやジャツクマルホール、さてはカーメル・マイアースなどさおせば少くないが、トーキー時代の榮枯盛衰の蔭に返り咲いたありし日の名花も果して何時までその名を誇るものか、最近聘りすぎたと噂されてゐるクララ・ボウなども、トーキーにどうもまれるものかわからぬ

### 運命
は持つてゐる。ヤニングスの踊國はすでに古い。新らしい時代の・新らしいものゝ前にとり殘され忘れられるものもあれば再び拾ひ出されるものもあるこれらの人々にとつてありし日の榮華はあまりにもさびしい夢にすぎないとしたら、スターの生命もはかない瞬間のさゞめきに過ぎない。

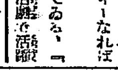


▲大正時代では『貝殼一平』を十二日からあげ五社競映中鼠一なりと宣傳してゐる

▲一か二つは他をみねばわからぬが松竹の新聞時代物は常に他におされてゐ ただ今回は上出來

▲西條の脚色も素敵だ井上の監督もよい、殊に圓形のまき方は完璧である

## 松尾瓊堂氏來城

長崎出身の老年畫家として京都においてその健筆を知られてゐる松尾瓊堂氏は、今回朝鮮へ畫題を求めて來遊したを機に、府內同好諸氏および同畫人等の發起でその作品の頒布會を催すことゝなつた。なほ當分は旭町永樂館に滯在する。（寫眞は瓊堂畫伯作山水）

## 尻餅の皮肉【六】

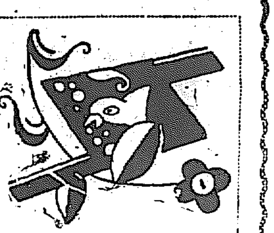

城大敎授 銀仙愚

喉元過ぐれば熱さ忘れといふ、然しながら僕が師走の惡寒に尻餅ついた痛さはそんな生ぬるいものでなかつた。容易に忘れられぬ、中學生としての僕はカフエーに行くじやなし、又酒に醉ふじやなし京城市中を活歩出來る次第だが、

尻餅の痛さは忘れ兼ねるから、花咲く頃までは市中散歩を中止だ。で勢ひ觀察が家庭內の余事となる叔父がこの間叔母に話し掛けた處からはじまる。

『もし私が齋藤總督の晩餐に招待を受けたら……』

樂任官の叔父の身分は最も叔母が心得て居る處だ

『ホ…、夢を見ては駄目ですよ』天晴夫の名士然たる幻想が、我妻のホ……で茶化されたのに閉口した叔父は二の句がつげぬ、やがて、

『福田軍吉一等卒でも玄武門を破り金鷄勳章を戴いたにやないか』役所の隅つ子に時計の針にしばられて、コツ〳〵と事務をとる我夫の力量を知り拔いて居る叔母は、空想家じやない。消極的哲學思想を十二分に持合はせて居る、『玄武門を破る力量があればネ、それや金鷄勳章も得られますよ、高文を三年かゝつてやつとパスせられた身でありまず高望みは身の毒ですよ』

凡そ要君は自分の夫がこの世の中で最も秀れたるものとの信仰があれば、家庭圓滿である。消極的哲學に活きる叔母の以て銘すべき金言と僕は思ふ。殘念ながら叔母は中學生の僕にもおよばぬ、頭から自分の夫の大望（？）をホ……と茶化すから、常にルパンが僕に教へてくれたドラ猫のいぶみ合が展開さる。然しながら、要君の努力量を解する者だから。叔母の一言には齒ぶたゝぬ、叔父も自己の言正に叔父は一本參つた次第。然し頑固な叔父はそれで默つてなつては容子姉さん、京子姉さん、さては僕の前において家長としての分が立たぬ。

『私はもしといつた、もしといふのは假定で、もし私が齋藤總督の晩餐に招かれたらといふ前提を出したのだ、それを御前が茶化す事があるか』

『成る程ネ、理窟はつきますは、この假定理現不可能の事として、その御答を拜聽しませう』

ビシヤン〳〵と論理を進めてゆく壓流石叔母は偉い。實現不可能の事としてと一應斷つてからさてともかくも假定の答拜聽と出掛ける』今に女權論者の説が實現して女が國政を論ずる際になれば僕は叔母を日比谷の衆議院議長にして見たい氣がした。叔父は叔母の防備には頓着なく進む。

『私は辭退するつもりだ』

春子姉さんも京子姉さんも僕も總督晩餐會の花やかな場面を想像し、叔父が一隅のテーブルスピーチでもはじめると期待したのだがこの處鷺かれた饅頭の感がある。さすが叔母は女だ、直服裝と結びつける。

『着物がないのですか』

多年ドテラ着の叔父には服裝の事元より眼中なしだ。

『着物はどうでもよい、なけりや借りても來られる』

## 讀方（昭和四年 仁川商業）

### 今晩の課題

一、次の句が意味の通ずる様な順に番號をつけよ。
よく共同生活の眞意義を辨へ。廣く公衆の爲を計らなければならぬ。品質のよい品物を。商人たる者は。なるべく安價に。なるべく敏速に供給して。

二、次の語の反對語を書け
首位。興奮。緊張。退却。

三、次の意味はどんなことか。
（イ）一寸の虫にも五分の魂。
（ロ）山師坊主。
（ハ）小利をむさぼつて大損を招く。

## 算術（昭和三年 京城第一高女）

1. 女の日給は男の日給の$\frac{3}{4}$であるとき、女8人が5日間男7人が3日間働いて日給合計61圓20錢であると、男と女の日給は各いくらか。
2. 正方形の邸の長さを測つたら3米50糎あつた、その時2米40糎の竿を立てたら影の長さが1.5米あつた。正方形の高さは幾らか。
3. 金750圓を3人の子供に分けるのに太郎が1圓、次郎が$\frac{1}{3}$圓三郎が0.4圓の割にすると各幾らか。

（二）過ぎたるは及ばざるが如し
三、次の語を使つて各々短い文を作れ。
（イ）あけくれ。（ロ）見くびつて。（ハ）がつかりした。（ニ）氣をもむ。

## 木炭よりも 煉炭が無害

木炭は一酸化炭素を發生して頭痛生上せたよろしくない。そこで出來るだけ代用品を使用するがよいのであるが、それには煉炭を使用するが便利である。そこで最近改良されたものをのべる

改良煉炭——これは現在行はれてゐる煉炭の缺點として、火はきが惡い事と、硫黄の臭を發散するのを改良したもので、平壤無煙炭、寧火源としておよそ三割の山形乾留炭および石炭と酸化鐵を脫臭劑として配合したものである。それで火つきがきはめて良好であり、惡臭が立たない。

半成骸炭——これは石炭を低溫度（約攝氏五〇〇度）にて乾溜して製造したので、コークスとは異なり、煙は絕對に出ないのが特徴である。家庭用燃料としては、燃えつきがよく、同時に煙が立たないから暖房用、湯わかし等に使用することに最もよろしい。炊事用燃料としても使用してないから、常に良好である。又乾燥せるもので、同時に火付きもよく、惡臭が少しも出ないから。

## 將棋新手合（六）

於東京市日本橋區 蠣殼町二ノ十四 酒井木將棋所

（圖は七一銀迄の局面）

平手交番 香落番 五段 齋藤銀次郎（東京） 四段 志澤春吉（東京）

持駒 △齋藤氏 ▲志澤氏 金歩歩 角銀

△七一金 ▲同桂成 △同 玉 ▲四一龍
△八七桂 ▲同 玉 △八九龍 ▲八八銀
△八八銀成 ▲同 金 △七七桂 ▲七七玉
△九九角 ▲六六玉 △五四馬 ▲七七桂
△六一銀 △七九銀 △七九龍 △七八龍迄にて齋藤氏の勝

（酒井木七段講評）（上手）八七桂と打つて、攻撃の手順を得つたのは、自玉に詰みがないからよい手である。（上手）七九銀打ち以下の收束方は鮮かである。『總評』本局は上手方が最初より持久戰を策し、敵の仕掛けによつて變化を試みるべく努力してゐる時、下手方は四筋と一筋から呼應して攻擊に出たのはよかりしも、最も大切なる場合、一八飛車の重き手段を採つたので、上手方に其間を利用されて決戰される順を招致し遂に敗局に終つたのである。

## JODK プロクラム

十四日（金曜日）

午前一〇、三〇 氣象概況、各地天氣實況
同一一、〇〇 料理獻立『雪炒り鳥』『ロォキ引き』日用品値段
正午 時報、ニュース
午後〇、二〇 中等學校案內（その一）
同二、一五 家庭講座 田中秀一郎
『パンのお話』
同三、四五 ニュース、官廳公示
同五、三〇 內鮮語講座
同六、〇〇 理化手品（名古屋）金井讓『水の魔術』（テキスト一六ページ）
六、三〇 伽倻琴散調と並唱 白麟 張哲 ニュース、官廳公告示事項、職業紹介事項（鮮語）
七、一〇 ニュース、官廳同
七、二五 趣味講座『假名の變遷に就て』京城第二高等女學校 國語科 彌彥
八、〇〇 常磐津『忠臣藏二段目』常磐津彌太夫 同 三味線 同 喜世志
八、四〇 淨元（東京）
九、〇〇 新曲『秋津洲』脚本朗讀 坂本狼冠者 三宅孤軒、外數名
翌日プログラム發表、氣象概況 各地天氣實況、時報、國民保健

## 中央館
（十四日から）▲『新大學生活』スケート篇ジョージ・ルイズ氏、ドロシイ・ガリヴァ嬢主演▲『レヴュー時代』全九卷、アリス・ホワイト嬢主演▲『天保水滸傳』十二卷 澤村國太郎、谷崎十郎主演

## 金剛饅頭 本町 龜屋


今にも息が切れる苦しい！

# ぜんそく
ガンコなセキ

驚くべき新創見劑「スペロイン」を早く服藥して全快せられよ

注射以上のトンプク藥

「スペロイン」の偉大な作用

△「スペロイン」を輕服すると峻烈な藥効作用を顯し喘息の發作を巧に小便にとる弱心性の貴重な化學藥です。
△決して一時抑への麻痺藥ではありませんからドンナに苦しいゼンソクの發作も「スペロイン」の頓服でラク〳〵止まり晴々さ忘れた樣になる。
△ガンコなセキが止まりタンが切れて咽喉が樂になり呼吸が樂になる。
△身体に爽快な溫暖感を與へて氣持ちが非常にヨクなり心臓が樂々となり安眠出來る。
△コンナによくキクがモルヒネやアドレナリンその他の毒劇藥の類でないからイクラ連續して服用しても人体に絕對に害なく心配無用である。
△引き續き服用して置くと喘息の發作が少なくなり遂に喘息が起らぬ樣に丈夫な体質となる。
「スペロイン」實驗者はキキメの偉大なのに驚き「眞に注射以上だ」と泣いて喜んでゐられます。ドンナ、ゼンソクにも效力實に的確です。何をのんでもキカズ、ゼンソクは死ぬまで治らぬと悲觀してゐた人や注射で我と我が命を縮めてゐた人に一大福音です。迷はず今すぐ實驗せられよ。委しき說明書は藥に添附

適應症「ゼンソク」氣管支カタル、氣管支擴張、偏頭痛等その他セキの諸症 ガンコなセキ、利尿、百日咳、感冒、神經痛

藥價 「スペロイン」藥價六日分一圓、十五日分二圓、二十五日分三圓、四十五日分五圓、百日分十圓（有名藥店に有り）萬一品切の時は直接に送料前金は無料、代金引替は三十錢加ふ

スペロイン發賣元 東亞藥園 大阪市天王寺區東平野町三 電話天王寺四〇一五番・振替大阪七五一四番

注意 近頃類似藥が出來てゐますから必ず「スペロイン」と御指名を乞ふ（藥店に在り）

特約 京城南大門通 同本町四丁目 平壤大和町 大邱本町 前田藥房 木村藥店 森田藥店 町田藥店

總督府認可 新學期四月一日開始
生徒募集 京城美容學校
本科、速成科、選科、
規則書御入用の御方は二錢切手封入至急申込まれたし

# 管理
男女思想家の間他に類例なき安全收入確實自宅を執筆業有益と趣味とを兼備せる最大の利益をクラブ執筆界へ一刻も間斷なく勵されたい者自由を望む者申込二錢要 大阪市港區波除町電通西洋館 帝國文藝クラブ

# 淋病根治 絕對保證
天下に唯一無二の神祕藥

人迷せの文句と理窟は拔きにして（一）萬一慢性淋病とリヨウシケに二日內にウミが下物が止らなかつたら文句なしに全部返金します（二）萬一罹治日に一週間を要しましたら文句なしに全部返金します（三）萬一試用後この藥より外によい藥があつたら百圓を差上げます 凡ゆる煩疾幾多の藥を使つて見ても治せずお困りの方は速に天下一品根治保證の淋病根治藥を御試用下さい 慢性用五圓、急性用參圓
京城府社稷公園前通 岩里天然堂 振替京城一八三七九番

● 學校の成績は頭が第一である頭のボンヤリした時●頭のクシヤ〳〵して學課の進まぬ時●帽子印 荒川
ノーシン をタツター服のんでごらん ノーシンは森田富孝博士御推奬の頭痛即效藥で忽ち頭はつきりし面白い程勉強が出來る

本町紅屋のお孃さま 萬年娘の噂が高い まだ〳〵もつこシャボン吟味の噂が高い
# 牛乳石鹸

S.K.135

# 贊化病院
京城府明治町一丁目 電話本局二四一〇
內科 小兒科 入院隨意 普通及傳染病室 醫學博士 古城憲治

寫眞機械材料（目錄進呈）
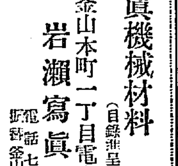
釜山本町一丁目電車通 岩瀬寫眞機店 電話七五五番 振替釜山七五五番

藥種賣藥卸專業
月刊時價表及見本各種郵呈
釜山辨天町一丁目
合資會社 大黑商會堂

世界一の蛔蟲驅除藥（專賣特許）
# マクニン錠
蟲下し菓子 マクニンゼリー

蛔蟲を放つて置いた報ひ ゲエーッゲツとばかりに摘み出した氣味惡る蛔蟲は往々口へ迷ひ出します。
大阪市道修町二 藤澤友吉商店
『恐ろしい蛔蟲』と題する冊子あり御申越次第進呈
M—176

リンゴカステラ

京城本町四丁目百五十五番地（電話本局二一七四番）
內科胃腸科 腹神經病 北島醫院

# 鳳山炭 鷄林炭
緊縮＝經濟燃料 保健＝白煙燃料
經營 鳳山炭坑 會寧炭坑 鷄林炭坑 鳳儀炭坑
南大門通一丁目 鳳山炭坑出張所 電話 光化門 二四六五・一九三 本局 三三〇三・一七九
・朝鮮炭坑界之覇王・ ・出炭量全鮮第一位・

# 惠まれた朝鮮の蠶業(二)

今井修一氏

## 落着く所に落着く

吾人の見解は昨年の政變以來現內閣の方針と、財界の狀態と、纖維工業中價格において絶へず生糸を壓迫せる人絹の値下等より打算して、現在の生糸相場は當然その落着くべき所に落着いたものと思ふ。米國財界の反動はたまたま機運を早める動機をつくつたに過ぎないのである。從つて財界が好轉せざる限り生糸相場は多少の高低はあるとしても、到底いちじるしき騰貴は望めぬものと考へるのが至穩な行き方ではあるまいか、金の解禁はどうせ一度は經驗せねばならぬ運命で、たゞ問題は時期如何である。かくしてすでに解禁されたからは、財界に相當深刻な波紋を描くことは判りきつてゐる。特に歐洲貿易においても然りである。米國の財界がこの窮境を相殺してなほあまりある程に特別の好轉を見ざる限りは、獨り生糸のみ超然たるを得ないことは自明の理であるまいか。

## 製糸業經營の欠陷

然しながら昨年一月から本年一月までの生糸相場の最高最低の差額は二百五十二圓であるが、平均すれば二百圓とみて大過ないものと思考せられる。然もその打撃の主なるものは昨年の十月から本年一月までの四ケ月間である。斯様に觀察して來ると內地の製絲業者ある憔狀に疑問なきを得ないやうであるが、ここに製糸工場經營上の缺陷が見出される。しかしてこの缺陷の險惡を些細に考察すると、少くともその大半は甚だ薄弱な資本の小工場たるが故にたとへ一時的にもせよ、生糸問屋と蠶繭家の食餌となる。なぜなればこれ等の工場の多くは原料仕入資金として一時に問屋から若干の資金を借り、他の一面に蠶繭家に對して繭代金の大部分が未拂になつてゐる事を見逃すことが出來ないのである。これも內地現在の製糸經營上の缺陷の窮暴であると思考される。そこで如何にせばこの經濟國難に處しうるか、如何にせば採算上の缺損を維持が出來るかといふ問題が生れて來る。

# 大正信休業

## 三萬圓の不渡から整理に迫らる

大正信託會社は十日と十二日と二日にわたつて總額約三萬圓余の不渡を出したことに端を發し十二日ついに臨時整理を理由として二週間の休業を發表した。同會社は大正八年七月創立されたものであるが資本金十萬圓(拂込四萬圓)で大正末期頃より經營が思はしくないため、從來しばしば重役間に有力株主の資金を仰ぎ整理の挽回につとめてゐた。その結果として、本年一月、現社長を中心に資本金百萬圓の中央興業會社を新に設立し、この新會社によつて大正信託のすべてを買收する形式をとると同時に大正信託は解散することに內定してゐたものである。しかしてこの中央興業の拂込は本月廿八日となつてゐた矢先この破綻が來たものである。同會社の內容は借入預金二十五萬七千圓、保證債務十七萬四千圓となつてゐるが、この借入預金の保證が固定して回收が思ふ通りに行かぬやうになつた結果今日の破綻を見るに至つた次第である。休業を發表すると同時に會社側では極力整理を急いでゐるがその成行は一般に頗る注目されてゐる

## 大正信託の資産內容

休業を發表した大正信託の資産內容は信託預金二十五萬五千圓、保證債務金十七萬四千圓に對して、貸付金は不動產貸六萬二千餘圓、動產貸五萬餘圓、有價證券貸約六萬餘圓、手形及證券代約十二萬圓計卅九萬二千圓に達してゐると

# 正貨政策は自然に放任

## 井上藏相談

【東京電話】關西遊說から歸京の途、井上藏相は車中で左の如く語つた

金解禁後の經過は極めて順調である、正貨の流出額は豫想より多少多かつた樣だが、外國銀行の投機資金の引揚げも一巡せし今日では斷つた流出もなかるべく、決して內地の正貨を急激に引締めるやうな事はないと想ふ內地通貨に及ぼす影響は全く同じだから、日銀も相手の希望に應じて正貨の補出を少しも妨げないであらう。兎も角今後の正貨政策、國貨政策等は出來るだけ自然に放任するのが常道であるから政府も人爲策は極力避けたいと思つてゐる。尤も預金部の金融の都合や銀行が願ひ出て預金部所有の大藏證券を賣り出す位のことはあるかも知らぬが極く少額且つ短期であるから差して影響などはあるまい今後急に好景氣に轉ずることは期待出來ぬが漸次堅實な恢復の途を辿みつゝあることは確かである云々

## 匈國銀利下

【ブダペスト十二日發電】匈牙利の中央銀行は公定歩合を七分より六分五厘に改めた

## 昨年中の爲替取組成績

遞信局調査、昨年中鮮內各郵便局所で取扱つた郵便爲替は振出三百十四萬五千六百四十五口、金額一億一千三百卅八萬九千九百圓拂渡三百九萬五千百六十一口金額一億一千二百五十二萬六千二百七十七圓で、前年に比較すると振出の口數二分六厘、金額は五厘の增加で拂渡は口數一分八厘の增、金額は五厘の減少となつてゐる

# 地主と小作人の土地利用組合計畫

## 小作爭議解決のため

朝鮮農會では目下土地利用組合設置を計劃中で、來たる二月二十七日の總會議會の決議を待つて着手するはずである。それは小作爭議の頻發で小作人、並に地主兩者とも疲弊せる內地の現狀に鑑み小作爭議防止の方策として計畫されたもので、その內容は、小作人並に地主兩者から同數の土地利用組合委員を選出し、小作問題はこの委員會の協議によつて平和的に解決せんとするものである、內地では兵庫縣與謝郡や栃木縣その他でこの種の爭議解決法を採用してゐる所もあるが朝鮮としては全く新しい試みでまづ慶尙南道方から實施しついで全鮮に普及せしむる豫定であるかくて朝鮮の小作制度の癌たる舍音も土地利用組合の普及するに從つて漸時一掃されるものと期待される即ち朝鮮には不在地主多く從つて不在地主に代つて小作地の管理に當たる舍音も又多數に上つてゐる、しかるに舍音は地主と小作人の兩者から不當な利益を占むる弊害があるので、小作爭議の八割まではこの舍音がその原因をなしてゐるが、今後は右利用組合の出現によつてこの舍音の弊害が除せられる譯である。なほ土地利用組合委員會の實施事項は

一、不在地主に代りて小作料の徴收
一、小作地肥料の調節

を協議決定

## 正金增資か

【東京電話】來る三月十日開催の正金銀行第百回株主總會は創立五十周年に當り一割二分の特別配當をするので、この機に多年の要望たる增資を實現せんとする機運が株主間に動き、既に實行運動にとりかかつてゐる

# 朝鮮の營業倉庫現狀

## 本府の調査

米穀委員會に於ける營業倉庫計劃は大藏省預金部の低資供給が圓滑に進捗するとなれば鮮米の均一移出調節上實現の可能性あるものと見られるので本府は着々計劃の具體案につき調査を進めてゐるが、現在朝鮮における一般の營業倉庫は殖拓、金融組合、鐵道等の經營にかゝるものを除いて全鮮に八萬一千八百六十坪に上つており、なほ漸次增加の傾向にあると殖產局調各道の倉庫坪數左の如し

| | | | |
|---|---|---|---|
| 京畿 | 八、〇八〇坪 | 忠北 | 二、三三五坪 |
| 忠南 | 一、六九九坪 | 全北 | 八、四三九坪 |
| 全南 | 一、〇八四坪 | 慶北 | 四、三二四坪 |
| 慶南 | 七、七一八坪 | 黃海 | 一〇、九九九坪 |
| 平南 | 八、七五九坪 | 平北 | 一、四三二坪 |
| 江原 | 五五一坪 | 咸南 | 三、四七五坪 |
| 咸北 | 四六六坪 | 計 | 八一、八六〇坪 |

# 會議所の調停で不積問題解決

木浦新用商組合對尼ヶ崎、大阪商船、朝郵、三船會社とは運賃の引下げ問題に關聯して過般來紛爭を續け結局荷主側の右三船會社不積決議となり、從來の兩者關係は面白からぬ氣運を醸しつゝあつたが、今回木浦商業會議所が調停の勞を執つた結果十二日右三船會社荷主側間に會議所側の各代表者會合の上今回の紛議は結局木浦貿易上に支障を來たすものであるから、お互に水に流し運賃は群山と同率とすることとし圓滿に解決をつげた

# 脅かされる砂糖の協定

## 併し問題でない

鮮內砂糖市場は本紙一月上旬水曜會の組織以來ともかくも市價は安定し、表面上平穩に推移して來たが、その間依然として窮崩しを敢行する者があり、各糖商はひそかに脅威を感じてゐた、それに鑑み水曜會では內々これが調査を行つてゐたが、確然たる確知があがらないため拱手傍觀の態度をとる外途がなかつた。然るに最近又復永原の某商店が窮崩し、京城に於ける協定値より三四十錢方も安値で賣つてゐるらしい形跡があり、又々協定の上に暗影をなげかけるに至つたそれがため水曜會ではこれが對策を講ずべく十二日會合して協議したが、右窮崩しは傳へられてゐる樣な明治製糖の策動によるものでなく單に某商店一個の意思によつて行つた一種の默戲行動であるとし、又現在の問屋採算からしても永續すべき問題でもないのでこの問題に對しては水曜會自身が積極的に對策を講ぜず、成行にまかせて某商店の發醒を待つといふ方針をとつてゐる

## 砂糖賣出差控

砂糖供給組合では十二日本年度第五次賣出につき協議したが、今回は賣出さず、賣値も現行通り卅一圓二十錢据置と決定した右は全鮮市場に需要不振による未賣品が多少滯つてゐるのと本月末で滿期となる第一期の協定賣出數量に不足を懸念したためらしい

# 仕手關係で糸價が崩れる

## 一二百圓臺割れ

橫濱生絲當限は十二日千百九十六圓、先限千百四十三圓と當限は昨年十二月以來又復千二百圓台を割つて仕舞つた、これは需給關係によるものでなく全く仕手關係によるものである、即ち例年の如く二月前後は端境期であるため買方は現物を受取る意思もなく盛んに思惑買を行つてゐたが、賣方がこれに應ずるため最近續々現物檢査を申請し本月の受渡に對する現物手當を行つた、從つて買氣が崩れ一齊に値崩れしたものであるがこれは單に一時的の現象にすぎない模である

# 貯銀預金成績

朝鮮貯蓄銀行一月末現在各種預金合計額は二千百七十四萬三千圓で昨年七月殖銀より引受け當時より二百二十五萬八千圓の增加である、一月末現在各種預金額及前月比較は左の如くである(單位千圓)

| | 一月末 千圓 | 比前月增減 千圓 |
|---|---|---|
| 普通貯金 | 一二、四六〇 | 一八五 |
| 特約貯金 | 三、四四三 | △二〇三 |
| 据置貯金 | 一、〇〇二 | 四〇 |
| 殖產積金 | 一、四七八 | 七七 |
| 定期預金 | 三五九 | 一八 |
| 合計 | 二一、七四三 | 三九〇 |

尙特約貯金の減少は二ケ年据置關係上定期預金に振替へられる結果である

# 朝煙支店長異動

朝鮮煙草元賣捌會社においては十二日付左の通り支店長の異動を發表した

元大邱專賣支局事務長 竹下克明 命新義州支店長
新義州支店長 高宗勝喜 命沙里院支店長
沙里院支店長 吉永嘉兵衛 命本店勤務

## 株式(十三日)

京取短期

| 銘柄 | | 寄付 | 大引 | 高値 | 安値 |
|---|---|---|---|---|---|
| 京取 | 前 | 一七·九 | 一七·九 | 一七·九 | 一七·七 |
| | 後 | [illegible] | [illegible] | [illegible] | [illegible] |
| 鐘新 | 前 | … | … | … | … |
| | 後 | … | … | … | … |
| 大新 | 前 | … | … | … | … |
| | 後 | 五七·〇 | 五七·〇 | 五七·〇 | 五七·〇 |
| 安取 | 前 | … | … | … | … |
| | 後 | … | … | … | … |
| 東新 | 前 | 一〇三·八 | 一〇四·六 | 一〇四·六 | 一〇三·八 |
| | 後 | 一〇六·四 | 一〇六·五 | 一〇六·六 | 一〇六·〇 |

算定と日步 算定 一〇四·五 日步 七錢 代引 一、一七〇枚

東株短期市場 京仁同大安鐘東朝殖朝日

| | 取 | 新取 | 新 | 取新 | 新紡 | 新鐘 | 產 |
|---|---|---|---|---|---|---|---|
| 東株 | [illegible] | [illegible] | [illegible] | [illegible] | [illegible] | [illegible] | [illegible] |

安東株式

| | 前寄 | 大引 | 前寄 | 前引 |
|---|---|---|---|---|
| 當限 | [illegible] | [illegible] | [illegible] | [illegible] |
| 先限 | [illegible] | [illegible] | [illegible] | [illegible] |

大株短期

| 銘柄 | | 寄付 | 大引 | 高値 | 安値 |
|---|---|---|---|---|---|
| 大新 | 前 | [illegible] | [illegible] | [illegible] | [illegible] |
| | 後 | [illegible] | [illegible] | [illegible] | [illegible] |
| 鐘新 | 前 | [illegible] | [illegible] | [illegible] | [illegible] |
| | 後 | [illegible] | [illegible] | [illegible] | [illegible] |
| 日產 | 前 | [illegible] | [illegible] | [illegible] | [illegible] |
| | 後 | [illegible] | [illegible] | [illegible] | [illegible] |
| 東新 | 前 | [illegible] | [illegible] | [illegible] | [illegible] |
| | 後 | [illegible] | [illegible] | [illegible] | [illegible] |
| 日魯 | 前 | [illegible] | [illegible] | [illegible] | [illegible] |
| | 後 | [illegible] | [illegible] | [illegible] | [illegible] |

大株長期

| 銘柄 | 前寄 | 前引 | 後寄 | 後引 |
|---|---|---|---|---|
| 大株 | [illegible] | [illegible] | [illegible] | [illegible] |
| 同新 | [illegible] | [illegible] | [illegible] | [illegible] |
| 日產 | [illegible] | [illegible] | [illegible] | [illegible] |
| 同新 | [illegible] | [illegible] | [illegible] | [illegible] |
| 郵船 | [illegible] | [illegible] | [illegible] | [illegible] |
| 鐘紡 | [illegible] | [illegible] | [illegible] | [illegible] |
| 同新 | [illegible] | [illegible] | [illegible] | [illegible] |
| 日糖 | [illegible] | [illegible] | [illegible] | [illegible] |

短期建玉表 京大東鐘仁安

| | 取 | 新 | 新 | 新 | 取 |
|---|---|---|---|---|---|
| 賣方 | 八 | 一 | 一 | 六 | … |
| 買方 | 五 | 七 | 一 | 八 | … |
| 建玉數 | 六六 | 二〇〇 | 二〇〇 | 一〇〇 | … |

長期 出來 枚 累計 枚 高 枚

## 期米(十三日)

▲仁川

| | 當限 | 中限 | 先限 |
|---|---|---|---|
| 前場 (一) | 二四·二九 | 二五·七六 | 二六·二二 |
| (二) | 二四·三〇 | 二五·七六 | 二六·三〇 |
| (三) | … | 二五·七七 | 二六·二九 |
| (四) | … | 二五·七六 | 二六·二六 |
| (五) | … | … | 二六·二六 |
| (六) | … | 二五·七六 | 二六·二八 |
| (七) | … | 二五·七八 | 二六·二七 |
| (八) | 二四·三〇 | … | 二六·二六 |
| (九) | … | 二五·八〇 | 二六·三〇 |
| (十) | 二四·三〇 | 二五·八二 | 二六·三二 |
| 後場 (一) | 二四·三六 | 二五·八七 | 二六·二七 |
| (二) | … | 二五·九一 | 二六·三〇 |
| (三) | … | … | 二六·二九 |
| (四) | … | 二五·九〇 | 二六·二九 |
| (五) | … | … | 二六·二九 |
| (六) | … | 二五·九〇 | 二六·二九 |
| (七) | … | … | 二六·二九 |

前場引値段 二四·三〇 二五·八〇 二六·三〇
取組高(石) 一七、六〇〇 二三、〇〇〇 三二、八〇〇
出來高 累計 一四、二〇〇 累計 一四、〇〇〇

東京現株

| 銘柄 | | 銘柄 | |
|---|---|---|---|
| 株新 | 一七七·〇 | 滿鐵 | 七一·二 |
| 銀新 | 一〇七·五 | 同新 | 三七·二 |
| 新鐘 | 一〇·七 | 東拓 | 二八·〇 |
| 新銀 | 五二·五 | 同新 | 一〇·四 |
| 新 | 三五·二 | 富士紡 | 三三·三 |
| 取 | 八九 | 日石 | 三五·三 |
| | | 滿毛 | 四·八 |

東京期米

| | 前場 | 後場 |
|---|---|---|
| 當寄 | 二七·四一 | 二七·五一 |
| 止め | 二七·〇二 | 二七·〇〇 |
| 中寄 | 二七·〇九 | 二七·八〇 |
| 止め | 二六·七二 | 二六·八六 |
| (一) | 二六·〇二 | 二六·二〇 |
| (二) | 二六·〇二 | 二六·〇二 |
| (三) | 二六·〇一 | 二六·〇二 |
| (四) | 二六·〇一 | 二六·〇一 |
| (五) | 二六·〇一 | 二六·〇一 |
| (六) | 二六·〇三 | 二六·〇一 |
| (七) | 二六·〇三 | 二六·〇七 |
| (八) | 二六·〇三 | |

大阪期米

| | 前場 | 後場 |
|---|---|---|
| 當寄 | 二七·六八 | 二六·五二 |
| 止め | 二六·九七 | 二六·五二 |
| 中寄 | 二六·六二 | 二六·五〇 |
| 止め | 二六·五〇 | 二六·四九 |
| (一) | 二六·五三 | 二六·五〇 |
| (二) | 二六·五二 | 二六·五〇 |
| (三) | 二六·四九 | 二六·五〇 |
| (四) | 二六·五〇 | 二六·五〇 |
| (五) | 二六·五〇 | 二六·五〇 |
| (六) | 二六·五〇 | 二六·五二 |
| (七) | 二六·五二 | |
| (八) | 二六·五〇 | |
| (九) | 二六·四〇 | |
| (十) | 二六·四〇 | |

引アト 五十二錢

| | 前場 | 後場 |
|---|---|---|
| 兵庫 先限寄付 | 二六·二一 | 二六·二一 |
| 止め | 二六·〇七 | 二六·三二 |
| 下關 先限寄付 | 二七·二七 | 二七·〇八 |
| 止め | 二六·七八 | … |
| 桑名 先限寄付 | 二七·二八 | 二七·三七 |
| 止め | 二七·二三 | 二七·二八 |

鮮內延べ(十三日前場)

| | 前寄 | 前止 | 後寄 | 後止 |
|---|---|---|---|---|
| ◇釜山 二中 | 二五·三〇 | 二五·三〇 | 二五·四〇 | 二五·四〇 |
| 二末 | 二五·三〇 | 二五·四〇 | 二五·三〇 | 二五·三〇 |
| 三中 | 二五·三六 | 二五·三六 | 二五·三三 | 二五·三三 |
| 四末 | 二五·二六 | 二五·二六 | 二五·二八 | 二五·二八 |
| ◇大邱 二中 | … | … | … | … |
| 二末 | … | … | … | … |
| 三中 | … | … | 二五·八六 | 二五·八六 |
| 三末 | 二五·八二 | 二五·八四 | 二六·〇四 | 二六·〇三 |
| ◇群山 二中 | … | … | … | … |
| 二末 | … | … | … | … |
| 三中 | … | … | … | … |
| 三末 | 二六·一四 | 二六·二〇 | 二六·二六 | … |

大阪期米喰合

| | 賣方 | 買方 | 取組高 |
|---|---|---|---|
| 當限 | 二三〇 | 二三〇 | 二〇、二〇〇石 |
| 中限 | 二三〇 | 二三〇 | 一〇〇、三〇〇石 |
| 先限 | 二五〇 | 二六〇 | 一六、三〇〇石 |

◇大阪棉花

| | | 寄付 | 止め |
|---|---|---|---|
| 前場 | 當限 | 四九·二五 | 四九·二五 |
| | 先限 | 三六·二〇 | 三六·一〇 |
| 後場 | 當限 | 四八·三〇 | 四八·三七 |
| | 先限 | 三一·〇〇 | 三二·〇五 |

大阪市中外棉唱

| | | | |
|---|---|---|---|
| ストリクトミドリング | 二三月積 | 五〇〇 | 一〇〇高 |
| ブローチ | 同 | 三九·五 | 一·二五安 |
| ベンガル | 同 | 二七·五 | 二五高 |

◇右綿二十五センチメートル

◇大阪新綿

| | 前場 寄付 | 同引 | 後場 寄付 | 同引 |
|---|---|---|---|---|
| 二月限 | 一七六 | 一七三 | 一七三 | 一七三 |
| 三月限 | 一七六 | 一七三 | 一七三 | 一七三 |
| 四月限 | 一七八 | 一七九 | 一七八 | 一七六 |
| 五月限 | 一七五 | 一七四 | 一七八 | 一七〇 |
| 六月限 | 一八三 | 一八九 | 一八一 | 一八〇 |
| 七月限 | 一八六 | 一八三 | 一八六 | 一八六 |
| 八月限 | 一八七 | 一八四 | 一八五 | 一八三 |

◇橫濱生絲

| | | 寄付 | 止め |
|---|---|---|---|
| 前場 | 當限 | 一、一九六 | 一、一九九 |
| | 先限 | 一、一四三 | 一、一四八 |
| 後場 | 當限 | 一、二〇〇 | 一、二〇三 |
| | 先限 | 一、一五〇 | 一、一五五 |

◇現物最優等 一二八〇圓

◇紐平銀

| | 前日 後寄 | 大引 | 本日 前寄 | 大引 |
|---|---|---|---|---|
| 當限 | ·九七 | 一·〇〇〇 | … | … |
| 先限 | ·九一 | ·九一 | … | … |

大阪砂糖前後場

| | | 寄付 | 大引 |
|---|---|---|---|
| 當限 | 前 | … | … |
| | 後 | 一二·五一 | 一二·五〇 |
| 先限 | 前 | … | … |
| | 後 | 一二·三四 | 一二·三五 |

大阪砂糖現物 日糖(ST)現物 二十圓七十錢
市中米標準值 寅習中値
丸キ四等新米 二四圓三〇
白米御値(平) 一九圓〇〇
仁川一等白米 二五圓九〇

京城手形交換高(十三日) 枚數 八、七七六枚 金額 二、二八六、三五二、二三錢

# 落穗

▲大正信託が休業を發表した▲もとくこの會社は樞機總五郎氏が創立したものだが▲昭和二年の秋頃から從來の信託金融業の方法を改めて指定金錢信託に着眼した▲そこで預金吸收に骨折るに至つたものであるが▲その後新舊の重役と株主との間に貸借關係で悶着を起こしてお上の御手數をかけたこともあつたが▲最近あれやこれやで苦境に陷り▲最近ではしきりに肩を入れてゐた大平垣の與氏がすつかり手を抜けて仕舞つたらしい▲そこで不渡りとなつたといふのだが▲背後にこうした不祥事が出たことは債權者にとつては迷惑千萬な話だらう▲しかし無理な當事者の措置のこと▲債權者の出る前に一寸隙もる風情には合はせておくほうが本人のためかも知れぬ

## 海外經濟電報

倫敦銀塊 二〇片四分一
紐育 二十錢高
米棉
スチール株
アナゴンダ株 リンカン祭に付き休會
日米爲替
英米爲替
紐育銀塊

●米外砂糖市場 休會
キューバ糖
ジャワ糖 三月限 一〇ギルダ八分七
倫敦糖 同 九志丁度

鮮銀帳尻(十二日)
發行高 [illegible]
正貨準備 [illegible]
保證準備 [illegible]

日銀帳尻(十二日)
發行高 一、二〇〇、〇〇 減一〇二
正貨準備 一、〇七一、〇〇 減三
限外發行 [illegible]
貸出高 [illegible] 增

東京コール(十三日)
翌日拂 一錢一厘乃至一錢一厘
無條件 一錢乃至一錢一厘
普通 九厘五毛乃至一錢一厘

對外爲替(十三日) 鮮銀建値
對米 四十九弗八分三
對英 二志〇片十六分五
對支 百一兩八分一

# 株式

## 阪地高に刺戟され引際俄然昂騰

### 併し大なる期待は持てぬ

前場 十二日後場一齊不味の機先、今朝も阪地の堅りなき寄付を眺めて依然氣調を呈したがアト阪地が引際急騰を示したので警戒のうちにも買氣を誘ひ東新は遂に百二圓八十錢から一躍四圓六十錢大引し、久方振りに面白き値動きを見せた、一方一時休止狀態を演じてゐた京取戰も今朝は寄付出來ざるもアト十七圓七十錢から八十錢の間で白井手仕舞ひ京證、松山賣り白樂の新規買ひ等あつてまたも混戰を呈した、即ち後場の止値に比し京取十錢高東新一圓九十錢高であつた

後場 前場引際俄然昇騰せし機先に後場も東西兩市場の鋭騰を入れて騰勢止まず東新は百六圓四十錢と前止より更に一圓八十錢高にて寄付き買方は喜色滿面たる狀態を呈したが四圍の事情から向狐は依然警戒され却つて利喰ひ物出でこの邊一服商狀を示すのではあるまいかと觀られた、即ち昨後場に比し京取二十錢高東新三圓八十錢高であつた

として居り政友會は國民に與の景氣を約束すると言つた調子でそこに雙方共に全く根據がない、これでは何時まで經つても財界の轉開は望み得られずなほ何れが勝利をしめたとしても何等の希望も持てないかの如くなので總選舉が終つて人氣が再び政戰から經濟戰に移るより外あるまい、その間財界は材料は提供されず依然氣乘り薄を續け徒らに正貨の流出によつて頭不以上不況を深刻ならしめるであらうかく解釋して來ると政戰後は當然買方の投物を誘致するものゝ如く而して灰汁拔け後とでもなければ妙味乏しくそれまでは雙方睨合を續けるものと見られた

## 政戰後までは依然睨合ひ

總選舉も旬日に迫り政戰は今や酣となり人氣は全く經濟戰から政戰に集中したかの感がある、而してこの點政府は緊縮消費節約を目標として現在の經濟生活を改善せんとして居り

## 京取住境に入る

### 白樂の新現買で

大取組のまゝ保合つてゐた京取戰も今朝は諸株の昂騰に刺戟されてか歩み十七圓七十錢で京證賣り山口買ひから戰端を開始されそこに白井の手仕舞ひ賣り京證、松山の追證も加はつたが白樂新規によく買ひここに京取も益々取組高を增大した、何分京取株に對し買ひ向つてゐるのは主に樋頭關係からであらうが賣方は財界不況による京取株不振や京仁取合併不可能等を楯に賣り向つてゐる狀態であるが今後としてもこの取組高は增大につれ興味は益々深まりつゝあつた

## つよきよわき

株式 久しく沈滯し切つてゐた市場も今朝は阪地の俄然たる昂騰にやゝ活氣づいたが四圍の關係上警戒はまだ去り得ない

▲今朝昂騰の動機と目すべきものを見るに別に大したものもなく强いて言へば次ぎの觀測が下されてゐる

▲即ち數ケ月間にわたつて底値を低迷して來たこと、英國銀行の利下げが響いたこと、更に總選舉の形勢が現閣に有利に進みつゝあること等である

▲しかしよく考へて見るに現在の財界不況の折柄これ等の材料では大した期待は持てず矢張出來心相場と見るが妥當であらう

期米 麥作の不良を買材料とするのは少しく早過ぎるが、それにしても鳥取縣方面では早くも穗が出て牛馬の食糧にするの外ないといふ狀態では謹慎せざるを得ない

▲聞けば關西一體は例年の三分の一の成績があれば上々の方だとある

▲もしこれが事實とすると早晩いゝ買材料となつて現れぬとも限らない

▲殊に本年は鮮米が二ケ年續きの凶作と古米の拂底で自給關係に不安の議つて居る米であるこの上麥でも凶作と來たら夏米は相當面白い相場を出すかも分からない

## 市場活氣付く

### 警戒の中にも

久しく沈滯不況を續けてゐた株式市場は今朝阪地の俄然たる昂騰を入れて警戒のうちにも買氣を誘ひ東新に對して立山、田中道買ひ一方松山、白井、京證はよく利喰つてゐた、なほ京取株も十七圓七十錢で京證、松山賣り山口買ひから初まりそれに白井の手仕舞ひ並に白樂新規によく買ひ向ひ況を呈した、即ち今朝の出來高は京取四三〇、東新二九〇、計七二〇枚でうち三〇枚以上の手口左の如し

### 今日の手口

京取 賣方白井二〇〇京證一二〇松山一二〇 ▲買方白樂四二〇

東新 賣方松山八〇白樂六〇白井八〇京證四〇▲買方立山一〇〇田中道七〇松山五〇正崎三〇

## 本玉

十三日前場までにおける百枚以上の建玉左の如し

京取 賣方松山二、三六〇新田八〇一〇正崎五三〇京證六三〇立山三九〇田中道三三〇▲買方南三二三〇洪股一、九五〇金龍五〇〇山口四〇〇白井二一〇

大新 賣方德泰二六〇田中道一五〇▲買方京證一八〇新田一〇〇

東新 賣方田中道六七〇小山四〇〇白樂一九〇德泰一三〇▲買方新田四二〇白井三九〇京證一九〇松山一九〇大林一〇〇

仁川府海岸町三丁目
仁川米豆取引所取引員
◯桑野健治商店
電話長三九番六三九番

# 期米

## 手堅商狀

### 阪地上放に

前場 阪地の上放れを受けて小口賣方の利喰急ぎを呼び當四圓十九錢中物五十圓七十六錢先限六圓二十一錢と小高く寄付き一も戻りは三十錢ぐらゐ採算筋の賣擊ぎ物現れて二十一錢より引際阪地の手堅き商狀に二十二錢と引際し比較目先下げ一巡の商狀であつた

## 買氣旺盛で更に締る

後場 前場手堅き機先、後場も阪地の堅りと米作並に麥作悲觀で入氣濃厚に實物騰貴し先限は二十六圓二十七錢と前止より更に五錢高に寄付きアト二節二十錢三節二十九錢と依然堅調を持續し結局別掲の如く大引した

## 高値示現か

### 麥作悲觀から

本年は內鮮共に氣候が暖かつたので麥作は一般に悲觀されて居るのみか鳥取縣東伯郡矢送村では早くも麥の穗が出て居ると云ふので辻川氏が同所の矢送り學校に問合せた所穗の出た麥を見本として送附して來たがそれによると只麥の形をして居るのみで牛馬の食糧とするの外なき有樣である。これは獨り鳥取縣のみでなく九州地方を觀察して最近歸仁せし某氏の談によるも麥作は到る所慘憺たる光景を呈し例年の三分の一も收穫は不可能の狀態であつたといふことであるから今後の天候が順調に經過するとしても例年の收穫は最早望み難いと同時に鮮ては是等が强材料となつて米價も早晩高値を出現するに至るであらうと見てゐる向もある

## 鞘は擴大するか

### 實米凭れて

地方正米筋が持米の賣行き不良から定期に繫預けして來る向の多いことは既報の通りで前日は或鮮人筋が一手に三千石實米の賣を物し某店の正米部はそれを買附け繫すと同時に先物へ賣繫いだ模樣である、斯くして地方の正米筋は移出商との取引が思はしく行かないため定期筋に入込むかそれとも共自から定期に賣繫ぐ向が漸次增加しつゝあるので相場は實米の重りでこの邊伸び惱むの外なき狀態に陷つてゐるのみか正米の移出不捗が續くものとせばこの種の賣物は猶ほ增加し兎角實米凭れに依る壓迫で阪地との鞘も益々擴大することになるかも知れないと觀測せる向もあつた

## まだ小浮動か

現今の取引は材料難の際とて主に採算本位の向が多く專ら賣方は此邊返したら持米を繫預けすべく待ち構へて居り又一方强氣側では正米の强硬から見て押目は採算的に買進むといふ行方であつて、其所へ小口筋は未だ何れにも大して仕掛けないといふ見地から小掬ひ々々を取る向が多いので相場は仕手の板挾みに陷つて居るやうなものであるから未だ當分は此邊に小浮動を繰返し採算筋の賣物と强氣の買物が一通り取組んだ上何れにも分岐するものと觀測されてゐた

# 回正米回

京城 ㊂三等二十四圓六十錢四等二十四圓二十錢地搗玄米上二十二圓三十錢下二十一圓六十錢一等精白十九圓鮮白米上二十四圓十錢籾上六錢九厘中六錢七厘下六錢五厘

仁川 丸キ四等二十四圓三十錢石拔三等二十五圓十錢丸へ四等二十三圓四十錢搗上物六錢八厘在來種六錢五厘白米丸仁印一等白二十六圓四十錢の出來値なるが産地の賣惜みに何れも十錢高を唱へた

大豆 龍山十四圓六十錢長湍十四圓八十錢仁川十四圓八十錢原十四圓十錢

大豆 長湍十四圓九十錢通鐵十四圓三十錢龍山十四圓六十錢南三十四圓天安平澤十二圓九十錢海州十三圓十錢所なるも賣行不良に頭重狀態である

大邱 各地の見直し模樣に在米湖の折柄米筋の買ひ進みあり市場延べの手堅と共に氣配十錢方買はれ穀良二十五圓丁度神力二十四圓四十錢見當を唱へなほ高値には弗々賣物ある模樣である

釜山 各地堅き一般人氣は總選舉待ちに見送られ買手も內地不引合に手當手控ひ只だ地場小口の精米筋の必需品買ひに氣配も伸びず保合ひにて慶北穀良廿五圓四十錢神力二十四圓九十錢慶南穀良二十四圓九十錢神力二十四圓四十錢見當を唱へ四千七百四十二叺の取引があつた

群山 廻米七千餘叺あり各地の手堅く高値寄りもの相當あり買手も移出商談不圓滑に躍りたる買物無く一般に膠着狀に伸惱み氣配も相變らず唱へにて七三等石拔き北五圓五十五錢四等廿四圓九十五錢見當を唱へ弗々精米筋の必需買ひがあつた

## 仁川穀物出入(十三日)

| 品目 | 到着 | |
|---|---|---|
| 籾 | [illegible] | 五五一 |
| 米 | [illegible] | 六三四二 |
| 白米 | [illegible] | 一五五六 |
| 豆 | [illegible] | 二〇〇〇 |
| 大豆 | [illegible] | 一八一六 |
| 米 | [illegible] | 一九八九二 |
| 白米 | [illegible] | 五一〇〇 |
| 大豆 | [illegible] | 六〇二七 |

## 仁川期米本玉表

當限 賣方 ㊁二、〇〇㊂五、五〇 買方 ㊁一〇〇
中限 賣方 ㊃四、八〇〇㊄一、〇〇〇 買方 ㊂五、〇〇〇㊃一、〇〇〇
先限 賣方 ㊃一、〇〇〇 買方 ㊃四、六〇〇㊆七、一〇〇

# 風流奴茶屋(2)

稻岡奴之助
荒川芳三郎畫

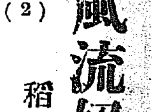

## 湯淺城

十三夜の月は雲に吞まれ、松の梢をゆるがす風物凄く、亥の上刻から降り出した雨は一刻一刻にはげしくなつて、篠を束ね車軸を流すといふ大降りとなつた。

持場々々をあづかる警卒共が非常を戒むる警柝の音が大濤小濤のよせるやうな風雨の聲に和して、天魔の怒號するかとも聞かれた。寄手の篝火は々に焚き連れた燎百の篝火も殘らず消えて、天地は黑闇々!

時は後花園天皇の文安丁卯四年秋の七月十三日、所は紀伊國牟婁郡の湯淺の城で、城將楠三郎正次は、今朝から瀧丸の一間ふかく閉籠つて少しも人に顏を見せなかつたが、丑の刻、丁度今の午前二時頃、急に何か思ひ出したやうに近侍の者さへ召し連れずにたゞ一人つかつかと一間どころを出て、縁の端近く、瞬聲を流したやうな闇黑な天をにらみ上げた。

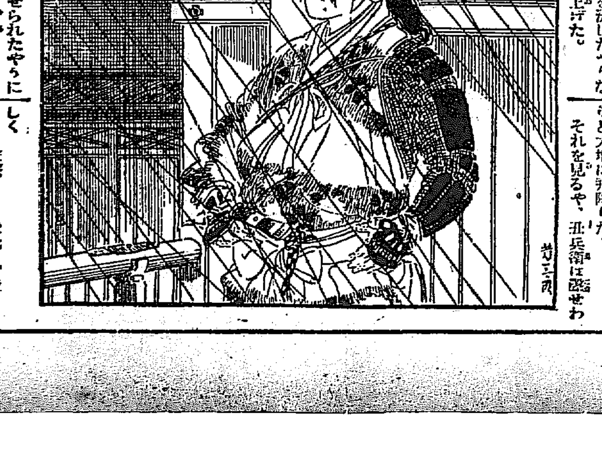

彼は何者かに魅せられたやうに何時までもじつと空を見上げてゐたが、やがて大きな溜息をほつと洩らした。

『無念、何事もはや……』この上は唯心靜かに、おゝそれよ……』

彼は頭を垂れてじツと眼をつぶつた。

それが物の五分間も續いたかと思ふ頃、きつと形を改めて

『これや誰ぞゐぬか、丑兵衛を呼べ、急げ急げ』と聲爽やかにせき立てた。」

その時、二の廓の方から、わあツといふ鬨の聲が天地を震撼するやうに聞えた。

『おゝ、さてこそ』

彼はぐつと固唾のやうなものを呑み込んだ時、鼻をつきゝれても分らぬやうな眼睡の闇を縫ふて、カツカツと草鞋の嚙み合ふ音がした。

『何者ぢや』

彼れがひとみを据えて闇をすかした目の前へ、雲突く如き大兵の鎧武者が現れた。

『丑兵衛奴でおじやります、お召しによつてまかり出ました』

『おゝ待ちかねたぞ、さて何とうや』

『さればでおじやります、二の廓は落まいて、御本丸の方は敵の者に……、最早や猶豫の場合ではおじやりませぬ、一刻も早う御立退き遊ばされまして再擧を計らせられまするが』

大兵の丑兵衛の眼からは血潮がほとばしつた。

正次は腕をこまぬいたまゝ暫く默然として何事をか考へてゐた、三十を二つ三つ越えた綺麗な白い顏は狹間にともり殘れた燈火に映じて紅を潮してゐた。何時までたつても黙つてゐる主を見あげて丑兵衛は齒がゆい顏をしたが、忽ち膝をどうくと躙寄らして

『殿、なんと成されまいた、日頃にも似ませぬ御物ごし、丑兵衛合點がまゐりませぬ』

その言葉の終らぬ中に、中門の外から馬のいなゝく聲がして、壁のこゝへかけこんで來た武者一騎、こちらの主從を見るとひよくりと大地に飛降りた。

それを見るや、丑兵衛は聲せわしく

『やあ敵城よりの注進と見受けた、軍の次第は何とぢや味方勝利か』と詰ねた。

『さん候ふ、最早や一大事におじやります。大手の寄手五千余騎、搦め手三千、總勢揉みに揉んで攻めかゝりまいて、味方はいひ甲斐なくも蜘蛛の子をちらすが如く、寄手の大將鏑つ先に馬を進めて、早ヒシヒシと詰寄せまいた、いざ丸追々御注進、御殿』といふが否やそのまゝ再び馬の背に飛り乗つてさま、ヒューと一鞭加へて駈け去つた。

丑兵衛は大の兩眼かつと見開き

『いよいよ大事は去りまいた殿この上は何の躊躇もおじやりませぬ、千金にも替えがたい殿の御身、寸時も早くこゝを立退かせられませ。後は總てこの丑兵衛めが、この槍、この太刀の續かん限り坂東武者めを斬つて切つて切りまくり』

といつたが、肝心の大將正次は首を左右に掉つて、この忠臣の言葉を聽入れなかつた。

『いや、身は立退かぬぞ。』この期におよんで鎌倉武者にはならぬぞ、それよりも丑、近う寄れ、お主にいふことがある、いや頼みたい一儀がある』

# 京城日報

朝刊

本紙朝夕共二十二頁

A―45

飲み過ぎ食べ過ぎの不快をサッパリとさす

# アドース

その他

一般下痢、鼓腸、醱酵性下痢、急慢性腸カタル、胃酸過多症、慢性便秘、食餌中毒等

白錠　黒錠

大阪道修町二　藤澤友吉商店

# 農業界の新發見

案內書（無代進呈）

驚くべき新農法の有利な栽培法が發見され、一反歩から玄米八石乃至十二石までを收穫し、其他の作物なら一反歩三四百圓の年益を擧げる秘法がある。此秘法は多年の實驗と苦心の結果發見したもので、之なら誰でも出來るし、且つ有利確實である事が實驗されたので、今回公開する事にしたもので、此方法を以て農業をすれば誰でも大丈夫儲作する。各地の實驗者からは報告や禮狀が山の如く來て居るのを見ても之を證明する事が出來る。案內書はハガキで申込あれば無代で進呈するから至急申込あれ。

東京市麹町區上二の二　農業教育會

# 實業之日本

二月十五日號

- 各政黨の選擧參謀の面々
- 各政黨の金亮（空々閑人）
- 我等の政治 我等の選擧（大日本青年黨統制 田澤義鋪）

▲刮目すべき國民の判決　實業之日本社長　増田義一

▲總選擧に直面して　農學博士法學博士　新渡戸稲造

## 生活費はどうなるか？

- 家賃……今後もなほ下る　同潤會住宅課長　細木盛枝
- 米……下つても少し　東京精米常務　齋藤與一
- 味噌醤油變化なしか？　東京醤油問屋組合員　鈴木新助
- 織物……まだまだ下る　東京呉服太物組合長　森濱三郎
- 洋服……愈々既成品時代　松坂屋洋服部仕入主任　森田靜

これからの

▲景氣の招來は緊縮か積極か　太陽生命專務　清水文之輔

▲文明の沒落を救ふもの　東京市助役　前田多門

▲繁榮は高き賃金から　古河電氣社長　中川末吉

▲人間界を結ぶ黄金律　工學博士　田中龍夫

▲外遊所感　生きた智識の寶庫　醫學博士　永井潜

## 就職秘訣

○大會社大銀行人事課長どころ　郵船 日本銀行 王子製紙 三井銀行 正金銀行 日本麥酒 日糖 通運 人造肥料 拇工 報知 近海郵船

○就職受驗實記（彼は何故に成功したか合格者の手記に學べ）

○就職戰線偵察記（記者は各大會社の人事課に入つて偵察した）安田保善社 東邦電力 住友銀行 東京海上 銀行 東電 第一生命 鮎銀 日糖 人造肥料等 第一

▲正貨流出は何を語るか　那倉璵川

▲新經營法 新式大連鎖街の出現　記者

▲根津氏とその一黨 ▲前從退職功勞金物語 ▲支那關稅金建問題 ▲川崎系事業解剖

▲名士の書齋と思出…增田義一 ▲支那代理公使重光葵君 ▲鐘紡副社長津田信吾評

▲無食鹽食餌療法について……篠田博士

▲腦の使ひ方・休め方　楢田學士

價三十錢　東京市京橋區　振替東京參貳六　實業之日本社

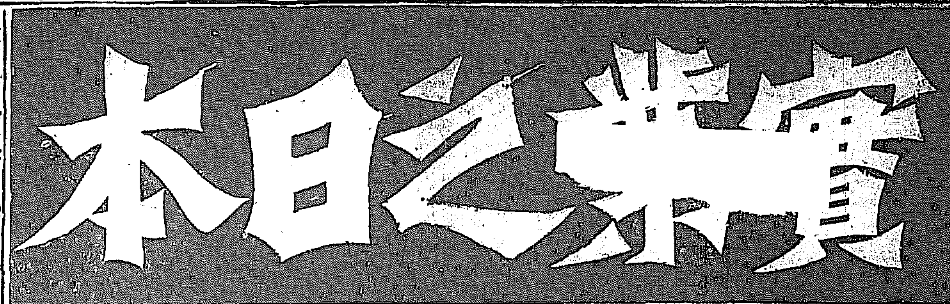

# 胃腸にタカヂアスターゼ

世界獨歩の強力消化酵素

藥學博士工學博士高峰讓吉氏發見以來三十餘年、今や消化酵素の寶庫として聲價彌々高し

（１）消化不良に因する總ての胃腸疾患……

（２）無力性胃弱者　（３）結核其他慢性病者、重病恢復期等尚も食慾を亢進せしめ、消化を佳良ならしめ、榮養の增進を欲する凡ての場合に賞用せらる

三共の藥品

包裝　末、錠、强壯酒等各種　詳細なる說明書あり　御申込次第送呈

東京室町　三共株式會社　大阪、臺北、紐育

## 急告

官報の人蔘エキス「蔘精」御買上の節は、赤い丸內入附の御紋章、總督府專賣局封緘に御注意を乞ふ

京城　壹生堂

銘酒　富久娘

灘　花木本家

補血強壯增進劑

# ブルトーゼ

妻健かなれば家庭に常に明し

月經不順・手足の冷へる人・お顔お肌に活氣なき人・ヒステリー・姙娠中また産後の保健に　今また襲ひ來る！呼吸器系の疾患に對し根治的價値に於て斷然一頭地を拔く健康素なり

▼ブルトーゼには体質と症狀とにより用途を異にする・藥味・アルゼン・ヨード・キナ・グアヤコールの五製劑あり　說明書進呈

B―209　大阪市道修町二　藤澤友吉商店

◇入會の好期◇

中央大學 … の最高權威・合格多數!!

小學卒業の學力さへあれば、十分一年にて判任官たるを得

# 普通文官養成講義

速成は六ケ月、三ケ月、一ケ月卒業の便あり。

東京日本橋區本石町一　內容見本無代進呈　中央獨學協會

どうも頭が働かない……では早速ノーシンを

定價　20錢　50錢　80錢

目の充血、ただれ目、疲れ目、トラホーム、其他眼病の最適藥

東京室町　泰昌製藥株式會社

資本金壹千五百萬圓

株式會社　十八銀行京城支店

京城府黄金町二丁目　電話本局（二）一八番・五九番・五〇番　振替口座京城八一四番

同　新龍山支店　京城漢江通り十三番地・電話龍山八五〇番　振替口座京城一八二三番

同　龍山支店　京城府元町二丁目・電話龍山一八番

キメ細かに色白くなる

# カガレクリーム

生地の艶はない人　色の黒い人　白粉のツキの悪い人　生地が汚れて垢ヌケしない方の肌を美しくする　クリーム

ホンノリと色白く　ベタツカヌお化粧下　ヒゲ剃後に……

かぜとねつには

ハカリ印の

# ヘブリン丸

ハカリ印

風を引くなと手紙に添へて　母が慈愛のヘブリン丸

かぜの藥なら何でもよいと思つてはなりません、胃腸を害せず、心臟を保護し、頭痛を鎭め、外の器管に故障を與へず、おだやかに、ねつを下げるハカリ印のヘブリン丸こそ眞のかぜ藥であります

各藥店にあり

| | |
|---|---|
| 三日分 | 二十錢 |
| 五日分 | 三十錢 |
| 十日分 | 五十錢 |
| 廿二日半分 | 壹圓 |

大阪市　參天堂株式會社　北濱壹

241

# 赤玉ポートワイン

美味　滋養　葡萄酒

懷爐　炬燵　湯たんぽの　外側からの手當より　体の芯の眞底から温まるのは　赤玉よろし！

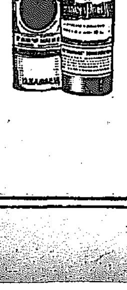

46

# 菊正宗

宮內省御用達

京城　前田商店

釜山　本嘉納釜山支店

直接噴油式

# モダーグ ディーゼル機關

原動機界之驚異!!

農業用　工業用（馬力八馬力ヨリ八十馬力迄）

重油ヲ燃料トスレバ其消費量一時間一馬力當リ一合一勺ニ過ギズ殘滓油使用モ可能此場合一層經濟ナリトス

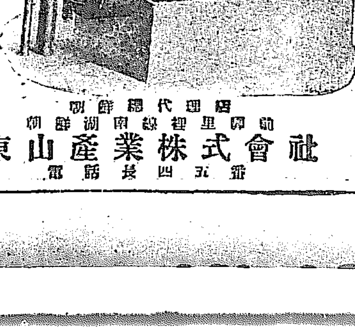

朝鮮總代理店

朝鮮湖南線裡里驛前

東山產業株式會社

電話長四五番

# 軍縮會議に對する 帝國の態度聲明

## 英米全權團に手交

【十三日外務省から發送】

【東京電報】我が全權が十二日ロンドンにおいて英米全權團に手交せる帝國の態度に關する聲明書は、十三日午後七時外務省より左の通り發表された

日本全權はロンドン海軍會議は恒久平和の確立に對する人類一般の切望に基き招請せられたるものと信ず帝國は人類の幸福を增進し且つ諸國民の財政的負擔を輕減するため、海軍々備の全般的縮小の實現に對し全幅の協力を爲さんとするの決意を有す、然れども海軍力の相對性に鑑み日本は國の安全を確保するに足る海軍力即ち、極東方面海洋の安寧は日本の最も重きを置くところなるに依り、同方面におけるその國防に必要なる勢力を保持せんことを欲す

日本全權の態度は右方針に基づくものにして概言すれば左の如し

### 一、制限方式

總噸數主義又は艦種別主義の適用は既に過ぐる時は、關係各國間の協定に達するに適せざるを以て、日本全權は或る艦種間に融通を認め以て兩者を調和する方式に賛成す

### 一、主力艦

日本全權は千九百三十六年まで主力艦を起工せざることに同意するの用意あり、又ワシントン條約に規定せられたる主力艦の艦型を三萬五千噸より二萬五千噸に縮小する爲め協定の成立せんことを希望す

備砲の最大口徑を十四吋に減じ艦齡を二十年より廿六年に延長せんことを慫慂す

### 一、航空母艦

航空母艦の制限に關するワシントン條約の規定は一萬屯以下の航空母艦にも擴張適用することとし艦齡は一萬屯を超ゆるものに就きては廿年を廿六年に又一萬屯以下のものは二十年に延長することゝすべし

### 一、補助艦

日本全權は從來繰返し述べたる通り他關係國の保有の力に對し適當なる比例の海軍力を保有することが必要なりと考ふるものなり、從つて若し關係國に於て其海軍力を縮小するに於ては日本も亦右に比例減縮を行ふの要あり

#### (一)巡洋驅逐艦

日本は八吋砲巡洋艦に特に重きを置くを以て他國の保有する勢力を考慮すると共に其の國防に充分なる最小限度の海軍力を保有せんことを欲す

六吋砲巡洋艦の單艦最大噸數は七千噸又は七千五百噸とし、又なほ驅逐艦及驅逐艦の單艦最大屯數は適當にこれを制限すべし

巡洋艦を制限することを要す、艦齡は巡洋艦につきては廿年とし驅逐艦については十六年とすべし

#### (二)潜水艦

潜水艦の防禦的の特性と廣く散在する多數の島嶼より成る日本の特殊の地理的事情に鑑み、日本全權はこの種艦艇を保有することの必要あることを確信す、尤も日本潜水艦の商船に對する使用を斷而に行はざらんがため、他の諸國と協力せんとするものなり、その屯數については日本は現有勢力の維持を提唱す

潜水艦の最大型を制限し、又その艦齡を十三年と定むべし

# 戰機熟して朝野兩黨 精鋭を全國に派遣

## 壓倒的多數を目指し……

## 兩黨本部はガラ明き

【東京電話】總選擧は後一週日に迫つておの／＼我黨第一壓倒的多數を目指して必死に戰つてゐる朝野兩黨はいよ／＼かうなつてはトーキーや演說では間に合はない、と朝野兩黨の幹部級を各地遊說に向ひはじめた

**民政黨** は安達內相を中央に据へ、濱口首相は十三日西下し、十二日岡山より歸京の井上藏相は十三日更に埼玉に向ひ、町田農相は十九日まで福岡ほか、田中文相は二十日まで各自の選擧區とその附近をかけまはり、すでに西下した江木鐵相も二十日まで山陰、中國方面を廻り松田拓相また二十日まで九州一圓を遊說し、東京に居るのは黨外の宇垣、渡邊、幣原三相のみである、これに對する

**政友會** 選擧本部は一切を鳩山幹事長に託して遊說委員も出動する事となり、森恪氏は十二日上野發仙臺に向ひ、それより東北各縣をめぐり、島田俊雄氏は十一日京阪神に向ひ、近畿中國一帶を遊說し松野鶴平氏は十一日西下熊本に向ひ、九州各縣を巡歷、熊谷直太氏は十二日西下東海、北信一帶を應援更に川村竹治、水野錬太郎兩氏も十一、二日東北に向ひ原脩次郎、三土、勝田の諸氏は四國に、又選戰中で久原房之助氏も一兩日中に近畿、中國に出陣する事となつた

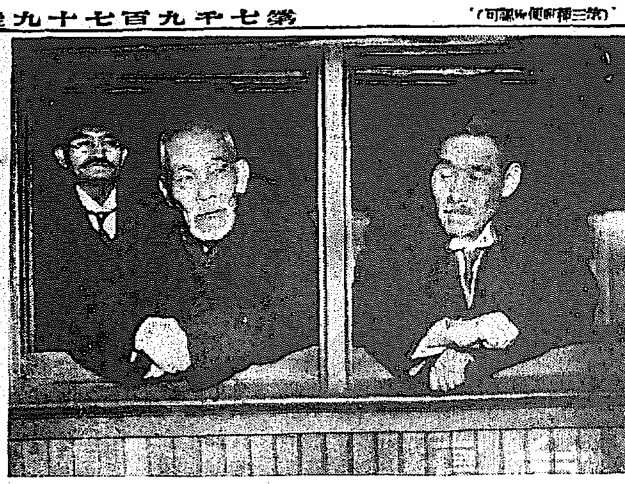

◇…犬養總裁遊說の旅へ 政友會總裁犬養毅氏は十一日午後二時上野驛發列車にて東北遊說の旅についた(寫眞右から小久保喜七氏、犬養總裁、東武氏)

## 近畿に於る首相第一聲

### 京都市公會堂に破るゝ如き聽衆

【京都電報】政戰今や酣、近畿各地方應援の爲め西下した濱口首相は、物凄い歡呼の渦に迎えられて十三日午後八時入洛、同九時より公會堂における第一聲をあげて聽衆一萬三千、警察にもめげず、首相の獅子吼に盛況を極めた

# 政友公認候補は結局二百七十三名

## 準公認、非公認を糾合し最後の雌雄を決す

【東京電報】政友會の公認候補は二百五十四名に達し、殘餘は宮崎縣全區、熊本縣第一區を除く外は全部決定、一兩日中發表に內定の分は

◇大阪一區、板野友造(元)平賀周(前)二區山本芳治(元)三區上田孝吉(新)四區森田政義(元)五區喜多幸治(新)六區山口義一(前)井阪豐光(前)

◇和歌山一區、木本主一郎(前)松山常次郎(元)二區世耕弘一(新)三區[illegible]國三(新)

◇千葉一區、鈴木隆(前)川島正次郎(前)

◇愛知三區、田中貞二(新)

の十五名でかくて同黨公認は二百六十九名となるべく、この外熊本縣第一區で一名宮崎縣三名を加ふれば二百七十三名となる譯で、同黨ではこれにて公認を打切り、準公認六名、非公認二十六名總計三百五名の自黨候補を押立てゝ最後の決戰に臨む譯である

## 民政更に二名を公認

### 總計三百四名

【東京電報】民政黨は十三日午後左の二名を公認した

靜岡 二區 [illegible] 荒藏(新)
香川 二區 若山 [illegible]太郎(新)

これで同黨の公認總計は三百四名となつた

## 立候補屆出(十三日)

熊本一區 村田虎之助(政元)
愛知三區 田中 貞二(政新)

## 長崎縣一區の選擧違反

【長崎電報】選擧戰酣の折柄、西彼杵郡茂木町有志守山某外一名は政友派某候補のため戶別訪問をなした嫌疑で、鈴木檢事の取しらべを受けてゐる、今次選擧における縣下最初の違反事件である

## 總選擧の魁

### 山形二區の孤島ー飛島

【山形電報】山形第二區裏日本の孤島、飛島は全國にさきがけして十三日投票を行つた、裏日本海は數日來大あれで交通杜絕の爲投票の結果判明するは數日後となる筈

# 濱口首相車中談

## 『多數は確實だが輕々に樂觀は出來ぬ』萬事はこれから

【國府津電報】濱口首相は十三日西下の途次車中で左の如く語る

總選擧も後一週間に迫つたが目下の形勢は我黨が非常によい、勿論絕對多數を取るつもりだが實際のところはこれからでないと判らぬ、一部には濫立の傾きもあるがこれはなほ整理されやう、政友會もよく戰つてゐるから油斷はならぬ、今回は選擧違反など非常に少く、不愉快な事の起らぬのは結構で明るい氣持がする、到る所景氣不景氣が議論の中心になつてゐる樣だが犬養君の言として新聞紙上に、『余は景氣を約束する』と云ふ樣な廣告があることは同君の知らぬことかも知れぬが甚だよくない事だ、世界大戰後十餘年間斯かる輕薄な議論のため國民が誤まられて來てゐる大隈內閣當時政友會は我黨內閣は米を高くしてやると言つて國民をまどはした例があるが、かう云ふ事は許すべからざる事である、犬養君は頻りに小選擧區制を氣にしてゐる樣子で、いつも辯解してゐる、犬養君が大選擧區比例代表論者でも政友會の黨議は小選擧區制に決つてゐるのだから、そうでなかつたら速に黨議を以て聲明することが政黨當然の責任である、併しこれでは床次君の面目は立つまい

軍縮會議もいよ／＼具體的となつて來たが日本は今のところ最初の訓令の儘で、主力艦問題についても未だ新訓令は出すまでになつてゐない、又今すぐ日本の態度を聲明する事も考へてゐない、犬養君は議會で政府の訓令、內容の公表を求められたが、そんな事をしたら議論紛糾を招くと共に、決して帝國のためにとらざるところである

# 除名する

## 民政黨の立候補整理 最後の協議

【東京電報】民政黨の選擧委員長たる安達內相は十二日午後九時より麻布の私邸に原脩次郎、鶴田不二雄、富田幸次郎、櫻內幸雄氏等在京各選擧委員を招き同黨の各區における大勢を一々俎上に載せて各候補の強弱の順位等細密に研究し、有効なる應援法につき協議をかさね、更に非公認の問題につき打合せた結果、非公認の屆出者は十二日現在五十四名でこの中當選可能性ある者およびその以外の目的で必要な候補者は僅に八、九名に過ぎず從つて殘る四十五、六名は是非整理を必要とするものであるから、合理的に辭退勸告をして若し應ぜざる場合は今度こそ斷乎たる除名處分を執る事に決定、飽まで絕對多數を獲得するに努力する樣申し合せ同十一時三十分散會した

# 總選擧閑話

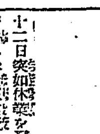

【東京電報】犬養政友會總裁、仙臺で景氣か不景氣かの一節に熱をあげて降壇しやうとする時大向ふから質問と浴びせた青年があつた、ところがその青年づーづー辯とゐるので木堂翁『君のいふことは判らないからいづれ又あとで』と人を食つたもの、政友會の連中江木の野郎怪しからぬと憤慨

◇

飴ばしの中から候補者の名刺が出る。新戰術行はれだした、選擧法規作成の本家警保局も、次ぎから次ぎへの新戰術に聊か持て余しの態

◇

北海道某民政黨候補、露店商人を應援辯士として登壇させると『いや御立會、政友會前總裁田中義一君の名前を逆に讀んで見給へ、一つよいことがなかつた』となべりたてた、聽衆を喜ばせた揚句『實は僕は膝病の妙藥〇〇が本職一つ買つてくれ給へ』とくる、司會者樂屋裏から飛びだし、辯士中止

東京驛では民政黨の『强く、正しく、明るき政治』のポスターを撒示、政友會でも負けてゐず『景氣か不景氣か』を持ち込んだところ、受付子ソッポ向いてみニヤ／＼。

# 丁抹皇太子殿下

## 御一行來月御來朝

## 皇室の御賓客として霞ヶ關離宮御宿泊

【東京電報】東洋御視察旅行の途にあらせられるデンマーク皇太子フレドリック殿下、御弟クヌッド殿下、御從兄アキセル親王殿下、および同妃マーガレッサ女王殿下には、目下シンガポール地方御視察中だが豫定より遲れて三月末御入京のはずで、日本御滯在は十日間、內三日間は東京で我皇室の御賓客として霞ヶ關離宮に御宿泊のはずである

## 萬華鏡

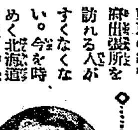

◇…苟くも朝鮮に來て、その所といつては相すまぬが、東京の總督府出張所を訪れる人がすくなくない。今を時めく北海道長官の池田秀雄氏、東上の機會にのぞいたりする。例の服部老をつかまへて『朝鮮の米』や『產業に關する調査會を興れ』と賴む。口惡の服部老『朝鮮に居られたから閣下こそお熟知だら

う』……池田氏『イヤ朝鮮では一向樣々聞き書などは讀まなかつたよ』と涼しい顏(寫眞は池田さん)

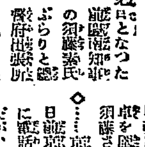

◇…總督の異動で免官となつた前慶南知事の須藤素氏ぶらりと總督府出張所に見え、『一寸選擧を見せて下さい、浪人するとなか／＼不便で、一寸選擧を調べるところもないので……』さらに同氏は『閣をついで…』『東京に來てから眼がすくなつたやうだ、矢張朝鮮は食物が好かつた加減かね……』と樓上では東上中の林財務局長、中村土地改良部長、水田司計課長等が卓を圍んで談笑最中。(寫眞は須藤さん)

◇…京城商議副會頭、外務省の日韓京城府知事の米田甚太郎氏に電話をかけてゐる『渡邊がお、今行つてもよいか……』三日前頃は『閣下如何です』といつて四十分すればゆくからネ』三年てゐたのに、さりとは世の中の變化の甚やさよ、と或る隠事の述懷。

# 新戰艦建造提案はス全權の一大失策

## 內外に非難の聲高く

## 目下撤回方協議中

【ロンドン十二日發電】米國全權スチムソン氏の新戰艦建造提案は內外に非難の聲高く、殊に米本國にも難色多いが米國全權はワシントン最高方面より右戰艦提議は撤回して差支なしとの電報を受け目下撤回方につきマック首相と協議中だと。同案はスチムソン氏が米國下院一部の大海軍論者に强ひられ提案したもので、氏の一大失策だつたと評されてゐる

# 大正信託重役會

## 株主、預金者には最少限度の損失を

十二日突如休業を發表して整理に着手した大正信託では十三日重役會をひらき川上社長以下對策につき協議を進めたが、その結果第一段の方法としては

一、準備中の中央興業會社の設立を促進すべく努力すると共に大正信託は最初の豫定通り中央興業に引繼ぎ積極的整理の方針をとること

二、右のために既に豫め諒解を得てゐる有力筋に對して今日までの經過を說明すると共に大正信託の救濟について援助を求むること

になり重役および中間にたつて斡旋する二、三の有力者に依賴して極力諒解に努めるべく奔走を開始した。かくて川上氏の語るところによれば右諒解運動の結果は十四日中に判明となる豫定であるから十四日夜には大正信託の整理方針は確立するに至る模樣である、若し不幸にして、右諒解運動が不成功に終つた場合は、株主および預金者に諮つて整理の方法を協議することになるべく、成り行き如何によつては整理委員會を組織するやうなことになるかも知れない模樣であるが會社側ではなるべく、そうした最後的の手段をさけ株主および預金者に迷惑の程度が最小限度で濟むやうな方法を講じたいといつてゐる

## 大正信託の行詰り原因

### 財界の不況と支援者の絕緣

大正信託が斯く行き詰つて破綻を暴露するに至つた原因は先年物故した前社長槇雄太郎時代に既に萌芽してゐたと見られてゐる、即ち同氏の死の直後すでに相當の穴があいてゐたので、これが彌縫に相當苦心してゐたが一方當局では信託會社の內容を取調べた末銀行類似行爲を禁止する等の手まで施されてゐた、官憲の監督がやゝ加へられるに至つた爲め、從來確定利金式の取扱方をしてゐたのを廢止して指定信託預金のみに限ることゝなつた。從つて預金吸收に苦痛を感じはじめ最近預金は增加するどころか減少する傾向にあつた。しかも貸付金の回收は思はしくないので會社の手もとは財界がギリ／＼不況の度を加へて行くにつれて苦境を增して來た。そこに近因としては同社に對して有力なる支援者であつた某銀行の意見が或る種の事情で突如積極的の援助を中止するに至つたので俄然破綻を來したものであるなほ同社の債權および債務關係は預金と相殺が出來る部分も少くないと會社側ではいつてゐるが右債權債務のバランスは今のところ判明してゐない

## 內村氏病む

【東京電報】一月はじめ來心臟病に尿毒症を併發した內村鑑三氏は最近やゝ持ち直し目下府下淀橋柏木の自宅で靜養中であるが何分の高齡であるので憂慮されてゐる

# 青森市會で市長俸給半減

## 助役も大削減

【青森電報】青森豫算市會は十二日から開會中であるが十三日午後の會議にて出席議員十九名(政友十八名民政一名)は市長俸給六千圓を三千圓に、助役俸給二千七百圓を一千八百圓にそれ／＼削減を決議した

## 特命檢閲使決定

### 白川、井上兩大將に

【東京電報】軍事參議官會議は十三日午前十時より宮中東二の間に開會、閑院宮、梨本宮兩殿下、宇垣陸相、鈴木參謀總長、武藤教育總監、白川義則、井上幾太郎、鈴木孝雄、金谷範三各參議官、杉山軍務局長、畑參謀次長參列、閑院宮殿下御臨席になり御諮詢にかゝる本年度特命檢閲使につき審議決定し同十時五十分散會したが、閑院宮殿下には午前十一時東京驛御發葉山御用邸に御參入、天皇陛下に御對面の上會議の結果を奏上遊ばされ午後四時十分御歸京の御豫定であるが本年度特命檢閲使は第一特命檢閲使は軍事參議官白川義則大將第二特命檢閲使は軍事參議官井上幾太郎大將に勅命あるはずで白川大將は近衛、第十一兩師團、井上大將は第三、第十四兩師團の檢閲を執行する事となつた

# 倫敦會議解說

## 六割と七割の駈引如何

### 米參謀の圖上戰術 五—三でなくては不利

【上】 阿部誠雄

米國は一九二一年のワシントン會議に提案し、また一九二七年のゼネヴァ會議に提案して共に失敗に終つた五—五—三の補助艦比率を一九三〇年のロンドン會議にも提案した。佛國も三度といふが、米國の執拗なるには呆れるほかない。しかも何が故に米國はいつまでもこの五—五—三の比率を英、米、日の海軍に適用すべきものと考へてゐるのであるかもしも私の想像にして誤りなくんば、米國は恐らく一九一六年五月にジュットランド沖で行はれた英獨海戰と一九〇五年五月に日本海で行はれた日露海戰から研究された恐怖心によつて、米國は自國海軍の戰鬪的能力を非常に過少に評價してゐるやうに思ふ。

日本海の海戰は說明するまでもないことだが、ジュットランドの海戰ではドイツの戰艦十六隻、巡洋戰艦五隻、その他合計六十二萬噸の艦隊は英國の戰艦廿八隻、巡洋戰艦九隻を中堅とする百五萬噸の大艦隊と戰つて英國の主力艦三隻大型巡洋艦四隻を撃沈し、その他にも大損害を與へたが、ドイツの艦隊は輕巡洋艦に多少損害をうけたほかには異狀がなかつた。この戰爭でジュットランドの位置は英國の北方にあるから、英國側には大なる利益を與ふべきはずであつたに拘らず、英國は慘じめな敗戰に陷つた。日米もし戰はゞ如何。

もし日米戰爭が起こればーーこれは一の假定であるーーそして米國はから考へるその戰場は西太平洋であらうといふとは米國海軍の訓練のやうに見受るし、又英佛等の海軍論者も同樣な意見を有してゐる譯であるから、この西太平洋を戰場とするとは一の定論を言つてよからう。然るに西太平洋は米本國から約三千海里を離れてゐるから、海軍の戰場としては非常に不利益であつて、恐らくジュットランド沖における英國艦隊の比ではなく、日本海におけるロシアのバルチック艦隊に近き不利不便を伴ふであらうとは米國海軍軍參謀官の圖上戰術による結論である。即ち五—五であればやゝ米國が比率が五—三であつても少しでも日本に分がよく五—三・五となれば、最早五—五となると考へてゐるのである。

現にロンドン會議では顧問となつて出席してゐる米國のジョンズ海軍少將は『日本がもしフイリッピンを占領すれば日本海軍の三に對して米國海軍が五を以てしてもこれを奪還することが出來ない、この研究は圖上演習で繰返し行つたが、常に同一の歸結に達してゐる、そこで米國は日本に六割以上の比率を與へることは出來ない。』と正直に告白してゐる然しこれは當然である。英國の軍事評論者にして下院議員たるケンウオジー海軍少佐もいふてゐるやうに、一旦日本がフイリッピンを占領すれば米國は日本の兵力の五倍を以て、これを奪還するに恐らく六ケ月を要する事は恰も米國が日本の委任統治領たる南洋群島又は本國を占領すれば、日本はこれを奪還するのに米國の五倍の兵力と六ケ月の時日を要するのと同樣の理である。

然しながら米國がその假想戰地を西太平洋と定めてゐることは、要するに米國の海軍は帝國主義的思想の下に培はれてゐることを意味するものであるから、米國全權ギブソン氏が聲明したやうに、『守るに足り、攻むるに足らず』といふ程度のものでなく、『守るに余りあり、攻むるに便利』といふ程度の海軍を保有せんとしてゐるところは、何人も看取し得られることである。この思想の下に米國が五—五—三の比率を提案したことは、米國全權が海軍側の意見に左右されてゐることを證するものであつて駐英米國大使ドーズ氏が『海軍々備の縮限問題を海軍專門家にまかせば徒らに兵力等の問題に拘泥してその成立を妨げるから、政治家の會合によつて政治的にこれを處理しよう』と獻言した主旨に反するのである。

## 太平漫語

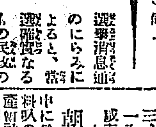

選擧消息通のにらみによると、當選確實なるもの民政の二百五名に政友百八名、中立五、無產六、國同一、革新一、計四百二十六名で、殘り四十名が問題△この十名は小黨に振られる可能性あり、殘三十名がいよ／＼以て民、政兩黨の爭奪となり、五分五分とせば政友の勝ち三名、民政六分の利ありとせば僅三名の差にて民政勝つといふ△この計數勿論絕對的のものではなく、いよ／＼蓋を明けるまでは俄に豫斷を許さぬが▲總選擧旬日に迫つて、ほゞ見極めのつき出したとき、その道の玄人の觀測がかくのごとくであるとせば、民政の絕對多數の夢がだん／＼實現性乏しくなり、政友の不人氣もだん／＼取り返されつゝあるものと思はれる▲兩黨の勝敗逆睹し難きところに專ら興味はかゝるが、民政たとへ勝つとしてもいはれるごとく少數の差では、むしろ民政の敗戰といはねばならぬ▲もし民政快勝を期し難くして政友に足元を脅かされるやうな結果を招來するとせば、濱口首相は他黨に救ひを求めるやうな羽目の出來ない人だけに政局の推移はほゞ想像せられる▲政友の勝利は俄に信じ難いが、政友勝やも知れずといはれるやうになつただけでも、野黨政友會にとつては大きな收穫で政友會急に內閣を組織するとまでは想像せられなくとも、犬養總裁が假定總裁から當分居据わりとなることはほゞ想像せられる▲社民黨は東京五區の松岡駒吉氏を當選確實といひ、大衆黨は加藤勘十氏の『必勝』を揚言し勞農黨は大山郁夫氏の當落をいはず『われらはたゞ闘ふのみ』といつてゐる意氣と磯岡意識では、勞農黨勝ち大山氏が當選圈內に入つてゐる▲鳩山氏がのそり／＼と動き出したので、蔣介石氏がその頭と尻の方角に頭を揉む。鳩山は支那の子供、いも虫である▲日本の子供、鐵はよくなるが機嫌が惡くなるといふ▲闘ばかり大きくなつて中味が惡くなるのは、小國日本、殊に日本にとつて有難くない。小さくとも中味のよい子供をつくれーー

## 辭令 【東京電報】

總督府專賣局技師 相林熊太郎
依願免本官

## ―人―

◇植樂藤見氏(京城齒科醫學校長)約一週間の豫定で十九日夜東上の筈
◇三井榮長氏(本府農務課勤任技師)十三日夜歸城
◇伊森明治氏(殖銀海外派遣員)歐米視察中の同氏は十三日午後七時釜山列車にて歸城
◇池上病院長 十三日夜郷里鹿兒島へ
◇穗田宜氏(內務局建築土木技師)十二日夕入城備前屋へ▲倉田翠氏(つち屋足袋社長)同上▲田中三雄氏(忠北內務部長)十二日夜入城不知火へ▲湖江資助氏(新義州鴨江木材會社理事)同上▲吉谷俊郎氏(鴨谷汽船重役)十三日朝入城同上
◇森悟一氏(殖銀理事)東上中の處十三日朝歸城
◇増見順介氏(咸北鐵南道立醫院長)十二日夕入城朝鮮旅館へ
◇福本武雄氏(修養團朝鮮聯合會本部幹事長)忠淸南北道へ十日間出張▲中山貞雄氏(修養團朝鮮聯合會本部講師)同上

## 經濟

### 鮮米協會の一月鮮米幹旋高 三萬石余

鮮米協會の一月中の鮮米斡旋高は三萬石を超え昨年よりも一萬石余の增加を示した、しかして一月中の相場は殆ど變化なく、かつ內地米安に觀せられ、鮮米の賣行きは余り面白くなかつたが、年を追ふに從ひ、鮮米に對する理解が進み白米商その他の需要筋の買付は相當旺盛で、殊に砲の尾張の需要は昨年より一層旺んであつた、一月中の斡旋高は左の如し(單位叺)

| | 一月中 | 前年比較 増減(△) |
|---|---|---|
| 玄米 | [illegible] | [illegible] |
| 白米 | [illegible] | △[illegible] |
| 大豆 | [illegible] | [illegible] |
| 計 | [illegible] | [illegible] |

尙道別斡旋高は左の如し

京畿九〇〇▲忠南四、三三〇▲全北三、〇〇〇▲全南三、一四四▲慶南三、八九六▲黃海一、八〇〇▲平南一八、一〇八▲平北一、五九▲咸南二、四一六計三〇、五三六

### 朝窒繩叺購入

昭和五年中に於ける朝鮮窒素肥料會社の肥料叺の購入數量は殖產局及朝鮮殖產銀行と交涉中の處、前年に於ける購入叺數量は二百萬枚の中未納入數量は是を打切り本年は四百萬枚を購入することに決定した、此の價格は約七十六萬圓(一枚平均約二十九錢)である、又繩は約二千五百萬圓を購入する模樣なれば双方にて約百萬圓餘の買入をなすことになつた、尚前年は製作者の未熟より三割見當の不合格品を生じ成績不良であつたが、本年の納品には不合格品も少く成績良好である

### 豆粕輸入增加

滿洲豆粕は二月上旬に入つて本年の初商としてぼつ／＼出始め京釜線經由滿洲以北鮮のもの上旬中一千五十噸に達したが前年同旬の四百五十噸に比し約六百噸の增加である季節物として今後次第に增加を見るであらう

### 滿洲粟輸入減

二月上旬中に於ける安東經由鮮內に輸入された粟は六十一車千八百三十噸で、前年同旬に比し四千五百屯の減少である、右は舊正月休みに相當した爲折く激減したので前年は十日から舊正に入つて居る

## 株式

### 大株短期引跡

| | | |
|---|---|---|
| 大新 | 五十六圓八 | (廿錢安) |
| 鐘新 | 九十八圓二 | (卅錢安) |
| 日產 | 卅二圓三 | (廿錢安) |
| 東新 | 百六圓七 | (七十錢安) |

### 東株短期後場止

| | 引 | 高値 | 安値 |
|---|---|---|---|
| 東新 | 六、七 | 七、五 | 五、九 |

## 期米

### 各地期米後場止

下關二七八二△桑名十一番二七四一十一番四六△名古屋二八一六△金澤二六九五△熊本二六九〇大阪最終氣配五十二錢(一錢高)

### 群山廻米報(十三日)

| | | |
|---|---|---|
| 船便 | 粗米 | 二二八〇叺 |
| 〃 | 精米 | 一二三〇俵 |
| 汽車 | 粗米 | 四八二八叺 |
| 〃 | 精米 | ナ |
| 牛車便 | 粗米 | 一〇三六叺 |
| 〃 | 精米 | ナ |
| 合計 | 玄米 | 七一二四叺 |
| 〃 | 精米 | 一二四〇俵 |

### 釜山上旬移出米

二月上旬における移出米合計數量は二萬六千五百石にして前旬に比し一萬三千七百四十石を減じ尙前年同期に比するも相當の減退を示したその內譯左の如し

| | |
|---|---|
| 玄米 | 一萬四千五百四十四石 |
| 精米 | 一萬七百六十八石 |
| 其他 | 一千百八十八石 |

原因は米界の不況と產地は愈々端境期に入りたるためであると

### 大阪期米手振 (前場)

▲賣方 岡光、林岡、岡米▲買方 田中喜、福井、福田

## 社説

# 學生の本分

### 不良學生の横行

最近、京城における不良學生檢束事件を始めとし、全鮮各地に面白からざる學生騷動が頻發し、警察當局も、教育當事者も之が善後策に頭痛鉢卷の體であるとは朝鮮學生界のための痛恨事といはねばならぬ、不良學生の跋扈は獨り朝鮮に限らず、內地の大小都會には必ず若干の不良學生が存在し、而して其不良性が、流行病の如く蔓行的に蔓延し善良學生が知らず知らずの間に不良圈內に包含さるゝ傾向が日を追ふて顯著となりつゝある。これはいふまでもなく教育界のための由々しき問題であるが、われ等は、學生界における『不良風』の蔓延を痛嘆する前に、まづ、この『不良風』に感染したる學生達の前途のために憂慮を禁じ得ない、われ等がこゝに不良といふのは、必ずしもカフエー漁しの學生のみを意味するものではない。學問修養のレールを踏み外して、放縱に陷り、享樂に耽り、一刹那の歡に値する青春期の貴重なる時間をウカウカと徒費して顧みざる學生分子に迷るものゝ總てを意味する。酒に醉つて行人に喧嘩を吹つかける亂暴漢は素よりであるが、われ等はカフエー漁しの不良學生よりも寧ろ、街頭に現はれざる不良學生が遙かに多數なるべきを憂慮せざるを得ぬ、安逸と享樂とを追求して艱苦努力を避け、唯目前の小快のみを貪らんとする學生分子は一種の世紀病と稱しうるほど時代人の心を浸蝕して居るのであるが、この惡風潮を一蹴して溌剌たる向上性を發揮するものは青年でなければならぬ、特に學生でなければならぬ、その學生が逆に、最も早く最も深くこの惡風潮に感染し『不良學生』なる病的存在を社會の表面に現すに至つたのは、何といつても社會のため、國家のための痛恨事である。

◇

不良學生の一群が現はれると、學生ならざる不良群が、同じ姿で現れて來る、次第にその範圍が擴大されて多くの善良學生が之に魅せられたやうに不良群の中に引入れられて行く、終には善良と不良との區分けがつかなくなつて、警察當局と、學校當局とが見當の相違を來すといふ有樣で、善良なる學生は安心してカフエーで一杯の紅茶をさへ喫み能はざる混亂時代を現出しやうとして居る善良なる學生こそ迷惑至極といはねばならぬ學生がカフエーに出入して惡いといふ法はない、無邪氣にして無頓着、放縱にして自由なる彼等はカフエーにも出入するであらう、酒に醉ふて失態を演ずることもあるであらう、けれども、彼等にして學問修養に熱心である限り、自己の抱持する希望に向つて突進する限り、決して學生道を踏み外したものではない、一時の小過を以て無邪氣、無頓着なる青年を責むるは酷である、これ等は常習的不良性とは嚴重に區別せざるべからざるは勿論である。しかも、その區別の困難なるは、不良分子があまりに多數なる結果であつて、その區別を見分くるとが困難なるがために、善良學生の受難者を生ずるに至るのである。われ等は、かゝる場合には、善良分子それ自身において十分の戒愼を加ふるとが一番安全だと思ふ。

◇

所謂不良分子の中にもこれを善導する所によつて、立派な人物となり得る素質を有するものもあるであらう、これを闇雲に罰して酷に失する場合、或は角を矯めて牛を殺すとがないとは限らない、この點は、教育當事者、警察當局、他の父兄諸氏の最も注意すべき點だと思ふ。放縱にして無頓着なる學生の行爲は往々にして世間的習慣の『範圍外』に置かねばならぬ場合がある、一方、常習的不良分子に對する制裁は、いろ〳〵の意味において特に嚴重ならざるべからざるは勿論である、學生の本分を失ふ時は、即ち、墮落への第一歩を踏みだした時である。われ等は墮落學生の多きを聞き學生界のために痛嘆するを禁じ得ない。

# 愈よ決戰に入つた 總選擧とところ〴〵（一）

普選第二次の衆議院議員總選擧もいよ〳〵あと七日に迫つた。供託金返還の最後期日九日までに勝算の余裕なき立候補者、又は所謂當選の見込みなき候補者はそれ〴〵立候補を辭退又は取消し、立候補屆出締切の十三日午後十二時までにはなほ多少の立候補屆出があつたかも知れぬが、全國各府縣における立候補者も漸く出揃ひ、公認難に陷つてゐた朝野兩黨の候補者整理もすでに出來上り、各派各黨いよ〳〵陣容を固くしてその第三期戰たる總選のゴールへ突進することゝなつた

## 先づ御大から

### 政友會總裁犬養氏 民政黨總裁濱口氏

朝野兩黨首をはじめとして、政黨の大物連がくつわを並べて國民觀衆の前に轡を爭ふなどといふことは、何をかくさうすでに十七回の總選擧でも今度がはじめてだ。昭和普選の世らしくて景氣がよい、さて政界の大物がうつて出るとなると、勝たしてやりたいのも人情なら、またひよつとして大物食ひの手取上手にくはれはしまいかと、そこに興味をもつのも人情だ。民政にしても政友にしても黨の興廢この一戰にある時だ、それ〴〵大物をかついでどう戰ふか大物をめぐる戰場異常ありやなしやを急ぎ足にかけ廻つてみやう。

### 取過ぎては心配の木堂（岡山縣第二區）

既に政界の盛衰にもえる政友會の人氣を背負つて立つ犬養木堂老のうつて出た岡山第二區で、老を筆頭に推して名のりをあげた民政派は前岡山縣知事小川大藏政務次官に、總務西村丹治郎氏の二人。こゝは定員五名だから木堂老の當選は無論確實だが、ことに問題は誰が最高點になるかである。老は前回は政友會へ身賣をし、政選を聲明して、一ぺんに不人氣を買ひ、それを無理矢理おし立てられての戰ひで無鐵砲やびりでの當選だつたが、今度はいやしくも政友會總裁としての戰ひだ、いやでも應でも最高點にならねばはらの虫がおさまらぬ然し小川氏にしろ西村氏にしろ前回は木堂老の一萬三千票に對する二萬四五千票をそれ〴〵とつて第一、二位となり、地盤も固く、西村氏などは殊に金鵄下をかけ通る是と、泣落しの戰法をもつてゐるから、木堂老がこれを追越すのは、少からず骨が折れる。

さて木堂老が最高點になつたにしても、それがまた政友會の惱みの種だ、といふのは木堂老と並んでうつて出た、政友派は前代議士の星島、小谷の二氏と、前回惜敗であれにも陸軍參與官の金ピカ服を棒にふつた高草美代藏氏だが、新總裁のもとに盛返した政友派は、是非ともこの四人を出して民政側にあつといはせねばならない所だ。然し民政の小川、西村氏が堅壘を保つて落ちぬとあればこの內一人は貧乏籤をひかねばならぬ。その點木堂老に投票が集まり過ぎでもしたら、うか〳〵すると油揚げを鳶にとられて、政友は二名しか出せなくなるかも知れぬ。その點とは笠岡の社民黨支部から無産各派の應援で出るといふ原鹿氏だ。

木堂老を最高點にはしたしといつて、當選者も四名はとりたいとなると、こゝもと總裁をめぐつて政友派は樂觀悲觀の交錯だ。」

### 首相の最高點如何（高知縣第一區）

前回は土佐內閣か長州內閣かのスローガンで美事土佐人士の期待を得、定員三名の內二名を民政でとり、濱口總裁と富田幹事長が並んで出たが、惜しくも最高點の榮冠は政友の中谷貞賴氏にしてやられた。今度こそはわが黨內閣の首班として濱口總理を最高點にせねばならぬと、大事を取つた民政派は濱口、富田二氏だけを公認して僅理に勝を爭つてゐる。

これに對して政友は一名を公認して、政黨首領への譽をつくして鬪ひ拔かせぬやうだが、何しろこゝは自由黨時代の地、政戰黨の流れを汲む民政にむざ〳〵名をなさしめてゐるものかと七十五翁の光寵號治氏が自由黨以來の安藤廣氏も土佐の選民黨合の尻押しで前回の戰爭闘戰にのり出してゐる。

そこへまたブルジョア政黨の親玉を打倒すべしとばかり大衆黨の親名のつてとび出して居る。といふ際に首相のお膝下らしからぬ騷がしさだから、總理たるもの易々として第一位當選と行くにはお骨が折れやう。

# 實現促進の要ある 國境拓殖輕便鐵道

### 既に必要を認められてゐるが 當局を支持して飽迄高唱せよ

朝鮮鐵道計畫の使命は、一、大陸と內地との連繫を確實ならしめて、その輸送力を充實すること、二、朝鮮內に賦存の天然資源を開發し朝鮮人の生活を安定せしむること、三、未開不安の狀態に置かれ年々多額の警備費を要する國境々域を開發しこれを經濟化し國防、滿洲との經濟的總合をはかることにあり、鐵道局當局はすでに昭和二年度以降十二ヶ年計畫において圖們線（雄基潼關鎭間九十七マイル）惠山線（吉州惠山鎭間八十八マイル）滿浦線（順川滿浦鎭間百七十八マイル）東海線（三百四十一マイル）建設を決定し、その完成に努力しつゝあるが、最も注目すべきは右の五線中、圖們、惠山および滿浦三線がいづれも國境地方開拓を使命とし、なほ個別鐵道買收線（三十六マイル）の買收および鐵軌改築と相まつて、經濟上は勿論、國防上に緊要重要なる線であることでいづれも比較的小額の經費を以てその効果の大なるものを選んでをり、朝鮮のため實に國慶すべきことである。然るに右の各國境線鐵道と同等の必要を痛感されながらもいはゆる國境拓殖鐵道計畫が未だに生れ出づる惱みを續けてゐることはまことに朝鮮統治上遺憾とすべきことであつて、當局を支持してその必要を高唱し、實現促進に努めることが我鮮人士の責務ではなからうか。即ち國境拓殖鐵道は、新義州滿浦鎭間三百一粁、惠山鎭中江鎭厚昌江界間二百九十八粁、定州昌城間百十六粁、茂山合水間百八十八粁の總延長九百三粁（五百六十マイル）を總工費四千三百七十萬圓で、輕便鐵道を敷設しようとしたもので昭和五年度豫算に計上され、中央政府もその必要を認めたが、不幸、緊縮政策にたゝられて葬られたものである。然し大村鐵道局長以下鐵道當局はあくまでその實現をはかるべく努力してゐるが、財政中の國境開發と相應じて、國境拓殖に當り、同地方を經濟化し文化の普及により邊境を未開不安の域より脫せしむることは世界列强の間に伍するわが帝國の最大の責務であり、國策でなければならぬが、大村鐵道局長の意見は左の通りである

## 鐵道の完成は…… 財源を生み出す

### 殊に國境鐵道がその先驅 大村鐵道局長の抱負

朝鮮における生産資源の潛勢力は北鮮未開の地方に多く包藏されてゐる。これまで交通不便のため世人から閑却されてゐた國境地方一帶における賦存の資源は、まだ少しも手を著けられずに放置されてゐる姿である。試みに朝鮮の邊境を一瞥するに、白頭山をはさんで東に豆滿江、西に鴨綠江があつてこの兩江を以て滿洲およびソヴエット領土と境する國境線の延長は實に八百三十マイルに達し、恰も下關より東京を經て宇都宮邊りに到ると同樣の距離を有してゐる。この長い間の國境地帶一圓の地方即ち前記二大河川の流域はその面積朝鮮側だけでも一萬七千平方哩を有する、丁度北海道の半分に相當する地域が人口稀薄で

**未開の儘** に委されてゐるが、この地域にある廣大な森林は、あつて殆んど斧鉞を加へず、徒らに蟲くひ、立枯に委せられ、往々に火田民のために荒されてゐる有樣である。地下に埋藏せる鑛産物もまた交通不便のために徒の搾取れといふ狀態に置かれてある。一方支那側に屬する國境地帶もまた同樣の有樣であつて、しかも朝鮮側の流域より遙に廣大な面積を有して約二萬四千方哩にもおよんでゐる。然るに東方の間島、西方の安東附近の一部を除いては交通不便の未開天地をなして徒らに馬賊の跳梁となつてゐる所が少くない。しかし該境域一帶の東部滿洲は奧地森林地方の如く乾燥した曠野ではなく、雨量も相當あつて地勢上から朝鮮人の移住耕作に適切なる地方である。況んやこの地帶一圓は古來わが同種民族の

**最も活動** した地域であつて、即ち二千年前北滿松花江邊より起つた扶餘族はこの國境地帶を足溜りとして高句麗王國を建設し、今もこの地帶に散在する古墳群が當時の歷史を如實に物語つてゐる、その後渤海契丹の遼女眞の金下つて愛親覺羅三百年の淸朝みなこの地方を發祥地としてゐる程由緖ある地方である。爾來幾百千年の闇黑暗黑の中に放置せられて不安の蹤地たるを免れず、ひいてわが邊境の警備上多大の經費と國帑とを伴ふ惱むべき狀態に置かれてある。ひるがへつて朝鮮の産業界を見るに今や發展期に入り、各種産業は新興の機運に向ひつゝある。併合當時、僅々三億圓內外に過ぎなかつた

**生産總額** は、總督府施政廿年の間において、十八億圓即ち六倍に達するに至つたのはいちじるしい治蹟といはねばならぬ。しかしながらこの事實を朝鮮に賦存する無限の天然資源に對比するときは開發の未だ十分ならざるものあるを知るのである。臺灣樺太をのぞいた內地の五割七分に匹敵する朝鮮の地域より見てその生産額が未だその八分の一にも足らない現狀であり、また北海道が十年前に二億圓內外に過ぎなかつた生産額が十年後の今日約四億圓に達した實蹟から顧みても朝鮮産業の前途の余裕綽々たるものがあるとが分る。即ち海には延長一萬七百卅五マイルにわたるその海岸線を寒暖二種の潮流が洗つて各種の魚族が棲息し、海草が繁茂してゐる。陸には五百萬町歩の

**農耕適地** を有し北鮮の邊境にわたる千古斧鉞を入れざる森林には五億尺締の木材を擁してをり、地下に埋藏された石炭は調査されたもののみでも十億噸を算し、特に北鮮産の石炭は液化試料として最も好適なるもので、近時この事業に着手せられんとするの機運到來し、將來日本の石油問題を解決せんとするの狀況である。また至る所の地質は、金銀その他の金屬鑛を包藏し、これまで日本に多くない鉛、亞鉛等の鑛物に豐富であり、鐵鑛の埋藏もまた少くない

而して北鮮の山嶽地帶には豐富なる水力電氣發生の地點に富み日本內地では到底企て及ばぬ低廉な電力企業の將來を有し、現に咸南赴戰江における朝鮮水電會社の計畫にかゝる

**水力電氣** 發約十五萬キロ、一キロ當りの建設費が三百圓內外に過ぎない。その低廉な電力を使用して窒素肥料その他の化學工業が駸々として勃興の機運に向ひつゝある。これらは僅かにその一例に過ぎない。斯くの如く朝鮮の資源は頗る豐富で前途邊境において殊に顯著なものがある。しかも産業の現狀はその開發遲々たるが故に一部の朝鮮人は生活の安定を缺ぎ年一年と日本內地に渡航し、只さへ過剩なるわが勞働界を脅かしてゐるのであるから、これらの朝鮮人を導いて北鮮未開の地に移住せしめるがためにも、朝鮮の邊境を開拓することは國策上刻下最も緊切な問題であるのみならず、邊境の開發は自然に奧地東部滿洲一帶の境域に

**わが民族** の平和的進出を可能ならしめ、八百餘哩の國境をひた押しにわが國經濟上大陸的地位を確立するもので最も自然なる行き方であらう

これを要するに、現下朝鮮統治上施設すべき事業は山積されてゐる教育に、社會事業に、治山治水に殖産興業の振興にといふ具合に一々擧げ來つたならば際限はないのであるが、しかも根本の問題はその財源である。しかして將來においてもこの財源を生みだすものは交通機關を先驅とする土地の開發である。この意味において朝鮮全土における鐵道の完成を促進せねばならぬ鐵道の開通を見ることは緊要なるが、なかんづく邊境地域一圓に於けるものゝうちでも最も緊要なるものであらう

## 郷土色

◇お手のもの　東京日比谷警察署巡査志村寅之助方へ强盜が押入つたところ同巡査夫婦と格鬪の末あべこべにふんじばる。

◇娘の丸やけ　秋田縣下天王村岩谷時之助は長女りわ（三つ）の白痴と留守にもてあまし針金でしばつて物置小屋に避難中、同小屋より發火し同女は無慘な燒死。

◇大菩薩小屋　小說で名高い甲州大菩薩嶺の每年一萬以上の登山者のため今度地元の篤志保勝會で山中の大菩薩澤清水平に山小屋を建設。

◇山の犧牲者　但馬の鉢伏山（千二百メートル）で大阪ロック、クライミングのクラブ員津田國三君スキー中雪崩れのため慘死。

朝鮮 漫筆 ―(80)― 百遍舍千休

### 諺文の日刊新聞

日刊の諺文新聞は四つある。何れも京城發行で最近創刊した民衆新聞を除いては何れも數萬の讀者を有し堂々たる社屋を建築して盛大に發行經營を行つて居る。若それその記事の內容その他については、他日を期して述べる秋と場合があるかも知れぬが、今暫くは遠慮申上げて置く。

民衆新聞の社長は目下の際で未だ確定を見ない樣であるが國民協會長宋鎭禹氏の呼び聲が高く、又前知事であり現に國民協會副會長である金寬鉉氏の說もあり副社長は目下の處社長韓錫金九氏に白羽の矢が立つて居る、この民衆新聞も社長副社長が定まり幹部以下記者一同が勢揃ひをしたらその發展活躍は必ずや刮目して見るべきものがある事は敢て憶測でないのである。その題號の文字はわが總督閣下の筆となつてゐるものである事を見ても如何に民衆新聞が朝鮮統治の大方針に則つて執筆のその使命を盡くさんとする決意を把持して居るものであるかが窺めるであらう。

每日申報は朝鮮最古の諺文紙であり、正確にして穩健な報道と正々堂々の論陣を張つて我朝鮮民衆に臨んで居るが最近ベースボール界では唯一人その人を知らぬものなき朴錫胤氏を副社長に迎へて益々はつらつたる發展を示して居るのである。

中外日報は社長安熙濟氏の下に副社長として李相協氏あり、朝鮮日報は社長申錫雨氏の下に副社長安在鴻氏あり・東亞日報は社長宋鎭禹氏獨で社務を掌央してをり副社長張德秀氏は目下歐米遊學中である

### 朝鮮固有の詩

梅櫨や県ひくの葉並み哉

詩の調べに思ひをよせて、『せはしい鐘からコッソリと逃げしたやうな頭になつてみるのもまた得言はれぬ味ひがあらう。朝鮮固有の詩にどんなものがあるかさへ知らぬ人が多いのに鄙いた事があるから烏滸がましくも朝鮮の古詩を譯出して見る。』

朱隨

この身は死んで死んで
百遍死に直して
白骨は土介となり
魂魄はあらうとも無からうとも
君に捧げた一片の丹心こそは
消え失せるものかは

高麗の遺臣鄭夢周の絕句である次ぎは陶淵明の歸去來の作り變を紹介する。只こんな風にして古來朝鮮の詩想は非常な發達を示して來たものでその名も『詩調』と唱へ恰もスペインの家庭における一子相傳のものであり歌謠が無暗に吟咏を試みる事すら許されて居なかつたものである。

一

歸去來、歸去來とは
口許で歸つた人はない。
田園將に蕪せんとす
歸らずして如何せんや
草の家に淸風明月は
出つ入りつ、待つて居る。

二

桃、梨、杏花香蘋草よ
春光短かしど恨む勿れ
汝等はそれでも
天地と與に窮りなきを
吾々は百歲のみ
それをば悲むものなり。』

余りに物足りないがこれで擱筆する

### 營業令手續改正

昭和五年度より改正をみる京畿道の朝鮮營業令施行手續きは左の如し

第十五條但書を左の通改む

但し本令の指定したる普通營業種步合檢査の場合は檢査手數料を徵收せず

附則

本令は昭和五年四月一日よりこれを施行す

理由

從來普通營業種步合檢査手數料は徵收せざりしも本道內需要の營業種に限り之を指定して檢査手數料を徵收せざるもその他はこれ料を徵收することに改めむとす


メンソレータム

世界の家庭藥

耐寒の前衞戰線は お肌です お顏です お手足です それを完全に健康化し美化するものは メンソレータムであります

特効 ひゞ あかぎれ 外傷 頭痛 神經痛 鼻かぜ 髭そりあと あれ止 お白粉下

神經痛 リウマチ

紀州高野靈山 弘法大師の御靈藥 公開

世には此の病の藥も澤山ある。然し其效能の確實なものでなければならぬ。然るに世上これを見ず。今度自己を得て初めて一般に頒與する弘法大師の御靈藥は其効能最も確實にして不思議にヨク効く。御困りの方へは無料で知らす。

和歌山縣高野口 弘照庵

洋服

セビロ（生徒製作品買取販賣品ト粹品（カタログ進呈）製品ハ大小長短寸法各種アリ）（黑サージ 金25 30 35円）（黑地霜降上等メルトン 金三十円）（紺茶、黑、スコツチ 金15 25 30円）（縞ウオステツド 金廿八円 金卅五円）

モーニング（上衣チヨツキ、黑 金卅五円）（ズボン縞 金十五円）

オーバ（黑、茶、紺、霜降スコツチ 金10 15 18 20 25円 卅円 卅五円）

トンビ（黑、ラクダ 金20 25 30 35円）

地方註文（特ニ親切ニ取扱フ（身長胸圍及年齡御記入ノ事））

財團法人 大阪洋服學校 大阪中之島 田蓑橋南 電話土佐堀二七五一番 振替大阪一九〇九八番

洋服裁斷科通信教授（規則書ハ郵券貳錢）

本欄廣告一手扱 大阪 株式會社 萬年社

登錄商標

龍角散

特 龍角散は、貴重の藥劑より成る。故に少量にても藥効著しく、香味爽やかにて服み好ければ、如何に藥嫌ひの人、又は病人子供にも宜敷く。服むたびに精神ハッキリとなり咽喉の苦痛を完全に除く

効 龍角散を試むべき人々

◎たんにて常にゴホンゴホンと惱む人
◎ぜんそくにてゼイゼイ息切する人
◎せき頻りに出で夜オチオチ眠り兼る人
◎流行感冒より起るたんせきの人
◎肺病にて常に力なきせき出づる人
◎たん臭氣を帶び時々血の交る人
◎音聲かれ又は咽喉の痛む人
◎百日せき又ははしかせきの小兒

其他如何ほど頑固なる呼吸器疾患のたんせきも凡そ二週間續けて用ひらるれば其効果顯著なり

| 定價 | |
|---|---|
| 四日分 | 三十錢 |
| 八日分 | 五十錢 |
| 十八日分 | 一圓 |
| 四十日分 | 二圓 |
| 六十五日分 | 三圓 |

東京市神田區豐島町 本舖 藥劑師 藤井得三郎 振替東京一四九九一 電話浪花一八〇五〇番

▽全國各藥店に有り△

僞造品あり藤井の名義に御注意を乞ふ

たんせき ぜんそく

痰をきり咳をしづめ 永年の喘息を爽に治す

龍 感冒は萬病の原因、たんせきは肺病の原因。家庭を健全に保たうとするには、咽喉衞生を第一に心懸けねばなりません。

角 たんせき、ぜんそくを捨てゝ置くと、肺炎、肋膜炎、肺結核に變症する事は、臨床醫學上の統計に明かに表はれて居ります。されば、少しでも痰咳の氣味ある人は、スグ鎭咳祛痰專門の權威藥龍角散を用ひて、家庭をスパルタ式の大强壯者揃となさい。

散

スパルタ女軍の圖

## 慶尚南道

# また蒸しかへす 夢の架橋問題
### (下水道路の改修によつて) 釜山都計の一難關

釜山府當局の問題としての都市計畫の中で下水道路の改修補修と共に今や大きな問題と化せんとするものに渡船問題がある

釜山と牧の島間の渡船は現在府經營にて一ヶ年間に三百五十萬人の往復があり、府の**豫算**には七萬圓の收入を見込まれ府營市場の公設市場と相まつて内でも富平町の公設市場と相まつて利用價値の多い點では斷然優秀であるが、近年牧の島に居住する島民が激増して現在では一萬二三千名となり今後も益々增加する一方であると同時に、釜山との交通量も増大する結果島民有志は擧つて料金の値下げと設備の改善を希望し宮崎府尹にしばしば陳情し來たつたが僅かでも限りある財源をもつて註文通りの改善は頗る困難とする動きのとれない狀態があるので殆ど行き詰つた形になつてゐたこれが渡船問題が島民によつて提唱されてから十數年前より今日までの有様であつた然るに四年前府尹の時代に女房役となつて府の一切を切つて廻してゐた山内理事官が府尹と**相談**の上京都大學の關工學博士に依賴して設計したのが工費百四十餘萬圓を投じてトランスポートブリッヂといふ世界でも類例のない珍しいものであつた電力によつて大型の函を高架線にブラ下げたまゝ運搬しやうとする計畫で一時は宮崎府尹の『夢のかけ橋』とまでケナされて折角の名案も金がかゝるのと府の財政から見て出來ない相談だと當時の府協議會員の猛者連から一蹴された悲き運命をたどつたが、飽まで釜山牧の島間の交通施設が改善されなければ島の繁榮から見ても遺憾至極であるのみならず、釜山府の繁榮から見ても大きな損害だといふ大處高處から改めて熱中してゐる今日内務局の土木に來て頭を捻つてゐる榛葉孝平技師が港灣修築工事の爲め、釜山の土木出張所長であつた當時設計した架橋案まで

# 擔ぎ出された名案あたま
### 渡船料金の値下げにどう善處するか

**擔ぎ**出してア、でもないコウでもないと隨分骨を折つたものであるから渡船問題の糾紛は隨分古いものである

### 府尹も萬更でない

夢の架け橋もどうやらデッチあげられる形勢となつたこれに對して牧の島の大地主である迫間房太郎氏もこの間なくなつた大池忠助氏も牧の島の地價が騰貴すればそれだけ大きなもうけとなると頗る贊成であつたさて問題の渡航がこれからさきどんな動きをとるか會社組織で民間經營とするには宮崎府尹もナガチ反對ではないといふから注目にあたひする(釜山)

# 濟ぎつけた一石二鳥の算段
### 府の土木課が調査にかゝる

ところがいよいよ料金値下げも施設の改良も當分の間見込みがないとなつて計畫されたのが例の『夢の架橋』からヒントを得たのではあるまいか府營の渡船を讓つて貰つて民間で會社を組織し釜山牧の島間の海上を百間に縮め幅員十一間の埋立て二百六十四間の護岸を架け浴槽航路の汽船と大型の漁船の航海には跳ね上げ式とすればトランスポートブリッヂよりは金もかゝらない點と一步でも陸續きとなつて走れる點で優れてゐる、その上に埋立突堤は十分に倉庫その他に利用が出來る事と現在收容所がなくて困つて居る北濱船溜まりに船舶相當の十分に收容する餘地が出來る。工費も實際必要な金額としては橋を架けるだけで埋立地の利用によつて大部分を償却し得るから採算的にも陥るやうなことはあるまいとする計畫であるこれには府の土木課の一部でも放棄したものではないとの見解で調査を開始した

### 高過ぎる釜山の家賃

高い高いと言はれてゐる釜山府内の家賃相場は釜山經濟調查會で調査中であつたが、昭和三年六月現在の各地との比較によれば釜山の一疊平均一圓五十錢と言ふ標準で京城の最低七〇錢より二、五〇錢が最高で、次ぎは大邱の最高一、八〇錢最低六〇錢釜山が第三位で最高二圓最低九十六錢平均一、五〇錢が第三位につぎこれでは家賃の高いといふはれるのも無理はないと當局では語つてゐた(釜山)

### 發動船燒く

去る九日午後二時半頃釜山牧の島瀛州町地先に繋船してあつた熊本縣天草郡二江村鶴崎次郎所有の發動機漁船寶德丸(十七噸)の機關部より發火し同船全部を燒いて鎮火損害三百五十圓原因は揮發油に引火した爲で附近には多數の漁船が碇泊して居り一時は非常な騒ぎであつた

### 巨濟島に電燈會社

巨濟島における有力者太田伸次郎氏外十一名の發起にて同島に資本金十萬圓で作キロに電燈能力の電燈會社を設立して長生浦を中心として島内一圓に電燈および動力を供給する計畫をたて昨年末道當局へ認可申請の手續きをとつたが近く谷知事より本府へ進達さるゝはず(釜山)

## 全羅南道

# 被告四十九名 學生公判開廷す
### 身分上の訊問だけで そのまゝ延期さる

光州における學生保安法違反事件公判は二月十二日午前十時卅分より光州地方法院公判廷において**開廷**された木村裁判長をはじめ森田、金陪席判事、酒井檢事、三谷書記高通譯、辯護士席には宋和植外四人ズラリと着席、三谷書記より四十九名の被告を呼び上げ木村裁判長はそれより張爾玉(一九)を筆頭に型の如く本籍、年齡、職業を訊問し終つた、つゞいて保安法違反出版法違反等につき取調べるはずであつたが、辯護士の申請により延期、次回公判は十九日開廷されることになつた。なほ裁判所は辯護人の申請により公判を十九日に延期したが如何なる理由ありとも十九日の公判は再び延期せぬから辯護士を必要とするものは夫れ迄に手續をなす樣十九日は午前十時より開廷するが本日の通りに席に着く樣よく覺えて置く樣又寄宿舍や郵便局前に地人や生をなくつた事實から取調べるから**重複**せぬ樣に正直に告白して法の許す範圍に於て寛大の處置を受くる樣に等種々注意を與へ十時卅分閉廷した(光州)

### 順天の大山火事

全南順天郡西面清所里にある保安林にして松林に李鍾林に屬する部分が十日夜より出火し十二日現在盛んに燃え續けてゐる順天郡駐在所では屬の部落民を指揮して消火に努めつゝあるが強風の爲め延焼の模樣であるが今の處人家には延燒のおそれはない(光州)

## 黄海道

### 麥林組合聯合會生る

殷淵瓮津殷栗松禾各郡では各郡の森林組合を以て聯合會を組織すべく十二日道廳會議室で創立總會を開くことゝなつた(海州)

### 水利組合研究會

道中最も多くの水利組合を有する黄海道では水利組合に關して研究を要する種々問題が擴はれるより、水利組合研究會なるものを興し第一回を十一日道廳會議室で開催したが、出席者は各組合の首腦者理事その他、道廳より堀田水利技師をはじめとし、林山殖産課長など各係五六名であつた(海州)

### 道立病院が大もうけ

道立海州病院にては昭和四年度收入一月末までで二萬八千圓をあげたが來る三月末までの純收入はさらに多くその豫算額の三萬四千圓は優におおるであらうと當局はホクホクである(海州)

## 忠清南道

# 自動車難がたゝる溫陽
### 警察側の態度に 地元民躍起となる

朝鮮の名湯として溫陽溫泉は最近にいたり湯治客增加して頗る盛況を極めてゐるが、この溫泉で最近不愉快なる一事實があり、地元民もこの事態のために當局に當たることゝなつた——といふのは天安溫陽間の定期自動車は京南鐵道自動車部の**專用線**で一日七往復の定期自動車を運轉してゐるが、湯治客の多き場合には、同自動車には乘れぬことが多いので、それらの人々は他の自動車を傭借して貸切りで天安に向はんとするも、かゝる場合には法規に從ひ貸切りせる自動車營業者から所轄警察に届出をなし承認を受くればよいのであるが、如何なる理由か、溫陽警察署では絶對に許可せず、多數の湯治客の不便を來たし、不平多く地元民もこれに對して當局の處置を不當となして居る、現に去る日曜日は神宮前に溫泉大會が催され、出場者或は應援の人々で溫陽は頗る賑つたが、その競技後、これらの人々は京南自動車に乘切れず、頗る不便なので、溫陽なる本田自動車部の自動車を借切りとなして天安に向はんとせるも、同署は絶對にこれを許可せず、多數の乘客はこの取扱ひに不滿の聲をあげつゝ徒歩で四里の夜道を天安まで出た事實があり、又最近一湯治客が病氣の故に、京南自動車のホロ車は惡いゆゑ、他の自動車部の自動車を借切りで、天安に向はんとせるも、同署はこれを拒んで「京南によい」と放言して取あはず、湯治客を憤慨せしめた事實がある、元來天安溫陽間の自動車は定期自動車のみ京南會社の獨專であり、借切りは、この限りにあらずして、所轄警察署の承認を得れば、自由になし得ることゝなつてゐて、昨年はこの**規定に**より、溫泉自動車部或は他の自動車は同署の承認により天安まで借切りで營業してゐたが、本年に入つてからは、溫陽署としてこれが承認を拒絶し多數湯治客の不滿をかつて居る狀態で

### 龍人畫伯個展 十六日東本願寺で

最近の畫家として名聲を博せる於川龍人畫伯は滿支旅行の途次來田一、二兩日大田道局友會の斡旋の下に盛會を擧げ愛好家の絶讃を收めたるが更に市内東本願寺にて展覽會を開催し希望者に頒布するはずなるが二十三日頃に公州にて開催の豫定にて準備中である(大田)

### 大川に電燈會社設立 社長は秋本氏

昨年十二月一日開通した京慶線大川では年くより電燈問題につき四方面の懸案であつたが、愈々本問題を愈々解決し、いよいよ現京城商會社秋本勝之進氏が大部分の株を持つて五萬圓の株式會社によつて建設することに纏まり同氏を社長とし井上敬太郎氏を支配人とし目下認可申請中であるが最近認可の運びになるべく天安富田儀作氏の指命建設に進むべく、崎田瀨村兩氏が技師として決定した(天安)

### 瑞山に電燈 一日から點燈

瑞山郡瑞山邑内には昨年春以來の電燈問題は當地の富豪赤非氏を始め松浦氏青陽の朴鍾薫氏が五萬圓の株式組織により設立富田儀作氏の建設請負により昨年末より起工中の處二月末竣工、二月一日から點燈することゝなつた(天安)

押し寄せた傍聽人

## 平安南道

# 實科教育の徹底など協議
### 十四郡の指導者を集め 農技員會議開く

平安南道農業技術員および水利組合理事會議は十二日午前十時から道廳會議室において道内十四郡の農業技手十八名、平安、江西、大同の各水利組合理事出席、藤原内務部長、宮田産業課長以下中島屬等出席、藤原内務部長の挨拶および稲苗、園田知事の諭示について指示あり正午過ぎ休憩、午後一時から開會協議および諮問事項の聽取ありて同五時散會、第二日の十三日は協議事項を附議、十四日は稲苗の打合せおよび見學を催し全く閉會のはず同事項は左の如くである

▲指示事項

一、勸業共濟組合の指導に關する件
二、普通學校に於ける實科教育並に卒業生の指導に關する件
三、品種改良の徹底に關する件
四、秋耕獎勵に關する件
五、棉作指導に關する件
六、大麻栽培獎勵に關する件
七、ルーサン栽培に關する件
八、果樹栽培指導に關する件
九、稻翻刈生産獎勵に關する件
一〇、穀物調製法改良に關する件

▲諮問事項

一、正條植實施獎勵成績に關する件
(一)昨年實施せし正條植施行地域の成績及一般に對し周知理解のため執りたる方法
(二)正條植獎勵地區農民の本獎勵に對する感想
二、棉花販賣方法に關する件
(一)現行棉花販賣に對する状況並之が改善を要すと認むる事項
(二)實棉商賈間に於ける現行棉花販賣に對する感想
三、ルーサン栽培獎勵に關する件
現在本道において獎勵中の『ルーサン』については前年會同の節成績不振の對策を講究したところなるが其後における對策實施の状況
四、普通肥料共同購入斡旋金整理に關する件
稲苗は其肥料等の共同購入斡旋したるものにして代金の回收未整理のもの、種別回收返濟見込期日等詳述せられたし

▲協議事項

一、正條稲獎勵に關する件
(一)明年度正條稲獎勵區域
各水利組合區域は全部施行することゝし其他の地區は郡に於て適當に年次計畫を樹て實施するものとす其の明年度實施せむとする區域及面積
(二)正條稲獎勵實施方法
(イ)實施區域內農家に對する周知宣傳の方法
(ロ)苗代の改良
(1)集合苗代
(2)短冊形苗代、通時の獎勵方法
(3)正條稲獎勵指導員
正條植獎勵指導員設置に就ては面に於て郡農會に對し内示の通り地方費より補助の豫定なるも水利組合及國保等に於ても相當豫算計上せしめ尚郡農會も出來得る限り援助すること
前年の經驗より見るに獎勵の初年は面積二十町步以内指導員一名の必要とするものと思考せられたり
(4)正條植獎勵に伴ふ用具の利用正條及稲架其他除草用器具購入斡旋補付に關する準備
二、苗代の改良に關する件
(一)各水利組合地區內苗代は指導獎勵の徹底及用水の節約上必ず集合苗代を設置するものとす
(二)集合苗代設置個所數
地形其他の事情により一定し難きも地區五十町に一個所の割程とし一ヶ所の面積を二町五反(へ反當苗代面積十五坪)とすること
(三)苗代用地は土質灌漑交通等の状況を顧慮しその地區內の中央にて交通便利なる個所を選ぶこと
(四)撰定したる苗代用地は可成繼續使用し得る樣小作契約せしめ坪數の劃畝等は指導者側に於て實測の上なし境界の如きは永久的標木を打込み置くこと
(五)苗代の肥料は窒素質肥料を過用せしめざる樣特に注意すること
(六)苗代の播種量は一坪當粳籾四合の程度を超えざること
(七)各水利組合は苗代用田出來るだけ多數の指導員を設置すること
(八)苗代品評會の開催
明春苗代農會主催を以て左記方法により苗代品評會開催豫定なり
(イ)出品各水利組合より豫選の上出品すること
(ロ)一點と稱するは一集合苗代とす
(ハ)出品點數は各水利組合の面積により按分し配當す
(ニ)審査は職員之に當る
(ホ)審査の時期五月下旬——六月上旬
(ヘ)審査事項集合苗代の選定設備、面積短冊形成、播種の狀況肥料施用の狀況、苗代の管理手入、苗の生育狀況
(ト)審査の結果成績優秀なるものに對しては相當褒賞の見込み
三、金肥施用法の理解宣傳に關する件
近時農家の金肥施用高は年々激増を來し本年度に於ける消費高は實に百三十萬圓の多額に達しこれを昭和元年の五十七萬六千圓に比すれば倍額以上の增加となれり然れども尙農家の金肥に對する理解は甚だ乏しくために其施用法を誤り不測の損害を蒙れるもの少からず故にこれが對策を講ずると共に益々金肥の合理施用法の改善を圖らむとす
(一)金肥施用の普及獎勵
(イ)講演講話會の開催
金肥施用の時期に先ち部落單位に講演會を開催し農家の金肥施用に對する知識の啓發を計ること
(ロ)『宣傳ビラ』の配布
講演會講話會による金肥施用の宣傳の不備を補はむが爲め每家各戸に『宣傳ビラ』を配付し肥料の施用法及誤れる慣習上の施用法改善を圖ること
(ハ)施肥畓の設置
農家に對し金肥の効果の實際を示す目的を以て水利組合地區內は畓面積五十町歩に對し一反歩の割合を以て施肥畓を設置せしめその概要を標木に記し周知を計ること

### 大金を横領

本籍慶尚南道山清郡山清面玉洞里大邱殖銀支局晉州支局山清支店... 林正鎬と共に大邱專賣支局晉川支局山清支店山清出張所主任片山勝吉の小賣人として昭和四年九月より江原道鐵原郡鐵原面内里倉庫番、堤飯某外三名から領收書を白紙の分と二通式を受取り虚偽の記入をなし本年一月廿六日までに記入額の代金七百圓を横領費消し更に同日より卅一日までに賣上代百九十圓を横領逃走中の處張大駿が二月一日午後三時六分平壤驛着列車で下車したのを驛内警戒中の平壤署員が怪しみ本署に同行取調べの結果前記の犯行判明し十二日發列車で山清署へ押送された(平壤)

## 咸鏡南道

### 火藥を食ふ 少年の即死

北青郡島坐面古城里農金斗燦(?)の長男は昭和二年咸鏡線新昌居山間鐵道工事に派出人夫として從事中盜んで歸り隱してゐたダイナマイトで去る十二月中旬頃狐を取るためにおもちやの紙玉から火藥を取りだし一部を自宅のひさしに隱してゐたのがいつの間にか轉げおちたのを去る八日其の長男が發見し餅と間違へて嚙み碎いたが爲、あごやくちびるが碎け即死した(咸興)

### 來年度から着工か 咸興商業校

學年延長に伴ひ現敷地、現校舍では生徒收容力がないので兩三年來敷地の移轉新築を要望中の咸興公立商業學校もいよいよ昭和五年度に約六萬圓の豫算を投じて移轉と新築が同時に實現するらしい場所も敷地も一切祕密に附せられて居るがほゞ元山商業と同一程度のものらしい(咸興)

## 平安北道

# 慰藉料二萬圓
### 自動車會社を訴ふ

平北義州郡威化島延面居住朴鶴永氏は二男趙龍氏が巡査を拜命し義州警察署に赴任の途、昨冬自動車事故のため即死したので十二日平壤海州の辯護士黄龍氏を代理として平北新義州自動車會社主金錫等を對手どり二萬圓の慰藉料請求訴訟を新義州地方法院に提起した

### 初發以來卅四頭 平北の牛疫

義州、龍川郡に蔓延しつゝある牛疫はますく蔓延し十一日現在新に龍川郡批峴面に發疫牛三頭、同郡楊市面に同じく二頭、龍川郡にも同じく二頭疑似牛疫を撲殺したがこれにて初發以來三十四頭を算しなほ流行の模樣あり當局は防疫に全力を注いでゐる(新義州)

### 四名公判へ 五山高普の騷擾事件

定州五山高普騷擾事件の首謀者十名は新義州地方法院の取調べを受けてゐたが内六名は證據不十分で放免され四年生申基福、三年生林昌元、鄭聖および梁勛の四名のみ保安法違反として公判に附せらるゝことに決定した(新義州)

## 慶尚北道

# 幹部派は辭職せよ
### 合同銀行もめる

來る二十日の臨時株主總會を前に慶尚合同銀行は幹部派、アンチ幹部派の二派にわかれ、鎬をけづつて爭つてゐるが、それかあらぬか現幹部派は顧問徐丙朝氏の名によつて十日午後四時田町鄭萬に大株主十余名の集合をもとめ對策を考究したが何等纏まる處なく散會したが越えて翌十一日は午後一時から梁泳に杉原長太郎、木村竹太郎、徐炳朝、金璋燦、孫永敦外三氏の大株主會合し今後銀行を如何に生かすかについて協議した結果、幹部派、反幹部派の兩派につかず中立團體を組織することとし直に左記三項を決議し兩派幹部に通告した

一、現幹部派は直ちに辭職し其の誠意を示して貰ひたい
二、反幹部派は臨時株主總會を即時取消されたい
三、後任幹部の詮衡は監督官廳に一任する

右三項の決議を受けとつた兩派幹部はこれに對する回答を避けてゐるが、この中立團體は完全に千株をかちつてをりこの態度如何によつて大勢は支配されるものでこれがため幹部派、反幹部派共に一時は惡りしづめるかも知れないが双方共今後は紛糾を重ねるものと見られてゐる

### 道内荒し逮捕

京畿道驪州、驪安、安城と二年にわたつて荒し廻つた竊盜常習犯本籍京畿道振威郡... は九日夜搬城面... 宅に窃盜の目的で侵入した所を巡察中の松本刑事に取押へられ十日平澤署に連行取調べ中にあるが、自白したものだけでも約二ヶ年にわたり三十件に上つてゐる(平澤)

## 京畿道

# 廿六周年の喜び
### 仁川特志看護婦人會

明治三十七年二月十三日仁川沖の海戰における負傷兵を看護治療をなしその際生れたる日本赤十字社仁川特志看護婦人會では本年が創立二十六周年に相當するので十三日正午から仁川公會堂において記念會を開催した、定刻會長松島夫人開會の挨拶をなしたる後伊藤高女校長の講話余興等ありて盛況裡に閉會した(仁川)

### 籾摺能業惡化す

仁川の籾摺職業人夫爭議はその後ますく惡化し去る十日からは能業中の大邱籾摺職人夫を傭入れ持久戰に入り人夫側又これに對抗すべく勞働同盟の援助の下に相對峙してゐるが十日午後に至り臨時傭人夫と能業人夫と衝突し數名負傷者を出したので警察署でもこれを默過するに忍びず居中調停に乘出すことになり目下調停案の作成中である(仁川)

## 全羅北道

### 谷垣穀組理事勇退

群山穀物商組合では十日役員會を開催して兼てより辭職の申出でのあつた組合の功勞者谷垣理事の辭任を承認決定し、同時に經費節減のため山下會計主任および石井現物係主任の辭職をも承認可決した(群山)

### 鰊の水揚

二月八日咸北明川郡東海面山湖漁場および魚大津先で二百同および同九日興南面竹洞地先で五百同(一同二千尾)のニシンの水揚があつた價格は一同(二千尾)四十五圓より五十圓で取引された(淸津)

### 地方集會

●咸興の弓術同好會 十一日正午から高女射場で本年最初の例會を催した出席者廿餘名、谷口三段の總射に次いで五手十射の競射あり▲一等鈴木伊勢治▲二等劉泰岡▲三等阿部信夫の諸氏入賞
●晉州刑務所武道始會 晉州刑務支所の劍道大會は十一日午前十一時より同支所内で開催高點仕合にて酒井氏七人を倒して一等となり鄭國泰、鄭英珍兩氏五人を拔いて二三等となつた
●修養座創立二十五週年記念大會 本國創立廿五週年に相當するので江華支部では十一日午後七時から江華金融組合樓上で大講演會を催し講師には坂上支部長および釜山日報記者征水鎮その他で聽講者男女多數餘興として修養講話等もあり非常の盛況裡に午後十一時散會
●江景麻雀大會 江景麻雀俱樂部主催湖南新支局後援の下に麻雀大會を十一日午後一時から西町米穀組合で開催した參加者は大田論山その他各地から申込の多數あり十數組の選手は大に奮闘力戰の結果入賞者は左の通りで盛況裡に午後十時過ぎ散會した
▲一等千坂氏▲二等南氏▲三等小島夫人▲四等金氏▲五等洪氏▲六等木阪氏▲七等金氏▲八等二宮▲九等水上氏▲十等吉田氏
●裡里署撃劍稽古納會 裡里警察署及益山郡聯合武會にては十三日午前十時より寒稽古納會を催した

### 地方人事

▲林慶北知事 齋藤總督出迎の爲め十二日金泉往復
▲影山全南財務部長 十日より六日間の豫定で羅州海南康津長興靈岩方面に出張
▲馬野全南知事 齋藤警務課長を從へ十二日午後一時半光州着
▲阪島本府開墾課長 視察のため十二日光州着
▲井浦本府技師 竹下技手と共に十二日平壤着二十日安靖着
▲鮫島稀氏(東拓平壤支店長) 木浦支店に榮轉
▲佐竹海州地方法院判事部長 十日午前九時四十分全州發列車にて赴任
▲南軍司令官 十三日特急列車にて大田着十四日午後〇時十五分發湖南方面へ
▲吉良寛重氏(咸南警務課長) 十一日着任
▲阿部千一氏(咸南警察部長) 吉良警務課長その他を從へ十三日から九日間洪原、北青、豐山、甲山、德山、好仁、新興、新豐坡、三水各署へ初度巡視の爲出張
▲劉鎮淳氏(忠南道知事) 齋藤總督迎送のため十二日大田へ即日歸任
▲矢野桃郎氏(同警察部長) 同上
▲茅野新義州憲兵分隊長夫人初音子さんは心臟および腎臟病で道立醫院に入院中のところ十二日午前零時五分死去、享年三十七歳、十三日午後一時榮町六丁目の日本基督教會で告別式を行ふ

# 全鮮名勝地推薦
### 第四回發表(十三日午後二時半現在)

- 二三八票 南松亭(平北)
- 二一七票 雪嶽山(江原)
- 一〇九票 仁川月尾島(京畿)
- 八五票 元山海水浴場(咸南)
- 四五票 平壤牡丹臺(平南)
- 四〇票 溫陽溫泉(忠南)
- 三九票 景岩山(黄海)
- 三〇票 碧蹄館(京畿)
- 一八票 平壤(平南)
- 一七票 馬山海水浴場(慶南)
- 一六票 東萊溫泉(慶南)
- 一四票 朱乙溫泉(咸北)
- 一〇票 白川溫泉(黄海)
- 一〇票 扶餘(忠南)
- 一〇票 寧遠溫泉(平南)
- 一〇票 白頭山(咸北)
- 一〇票 鎭海(慶南)
- 八票 鷺梁ケ丘(京畿)
- 七票 鴨綠江(平北)
- 七票 龍淵(平北)
- 六票 長壽山(黄海)
- 六票 九味浦(黄海)
- 五票 大同江(平南)
- 五票 金泉公普學校(全北)
- 四票 朴淵瀑布(京畿)
- 三票 竹島(京畿)
- 三票 俗離山(忠北)
- 三票 統軍亭(平北)
- 二票 朝鮮神宮(京畿)
- 二票 南漢山(京畿)
- 二票 北漢山(京畿)
- 二票 明沙十里(咸南)
- 二票 鷄龍山(忠南)
- 二票 三防(咸南)
- 二票 信川溫泉(黄海)
- 一票 梵魚寺(慶南)
- 一票 界一庵(慶南)
- 一票 學士臺(京畿)
- 一票 海雲臺(慶南)
- 一票 仁川(京畿)
- 一票 海雲臺溫泉(慶南)
- 一票 七寶山(咸北)
- 一票 石湯溫泉(平南)
- 一票 龍岡溫泉(平南)
- 一票 安岳溫泉(黄海)
- 一票 三角山(京畿)
- 一票 白馬江(忠南)
- 一票 九龍溫泉(咸南)
- 一票 伽倻山(慶南)
- 一票 江西古墳(平南)
- 一票 批杷湖(咸南)
- 一票 パゴダ公園(京畿)
- 一票 通度寺(慶南)
- 一票 直指寺(慶北)
- 一票 叢石亭(江原)
- 一票 江陵鏡浦臺(江原)
- 一票 海印寺(慶南)
- 一票 獎忠壇(京畿)
- 一票 馬山(慶南)
- 一票 溫井里溫泉(江原)
- 一票 松島海水浴場(慶南)
- 一票 乙密臺(平南)
- 一票 鏡城溫泉(咸北)
- 一票 朝陽八景(咸北)
- 一票 達泉溫泉(黄海)
- 一票 木浦港外(全南)
- 一票 水安堡溫泉(忠北)
- 一票 智異山(全南)
- 一票 細川溫泉(咸北)
- 一票 松興溫泉(咸南)
- 一票 平山溫泉(黄海)
- 一票 鷗江亭(平南)
- 一票 松禾溫泉(黄海)

以上

經濟界の緊縮に御一層御便利な御取計い
京城南大門通三丁目 常盤旅館 電本四〇七〇番

# ライオン歯磨

## 謹んで愛用各位に白す

### 藥化學研究所の充實と細菌研究室の完備が齎す製品の向上！

藥化學的研究と歯科方面より見たる細菌學的試驗とは、歯磨製造上の二大要件であります。最新の設備を有する我藥化學研究所の不斷の努力は、ライオン歯磨の歯牙に對する物理的並に化學的清掃作用を益々確實にし、其香味と近代感覺との調和を、常に理想的ならしめてをります。又細菌研究室は、絶えずライオン歯磨の殺菌力に就いて周到綿密な研究を重ね、以て其完璧を期してをります。

### 其完成は三十有餘年に亙る努力精進の成果！

創業より今日に至る三十有六年、鋭意研究改善を積みました結果、斯く完成の域に達し、今や全國無慮一千萬同胞の御愛用を辱うし、殊には英國倫敦衛生試驗所より、世界的優良品たる事を裏書され、更に獨逸伯林大學歯科部主任教授エフ・シエンベツク博士より模範的歯磨として推奬されました事は、其當時報道致しました通りで御座います。

### 原料の撰擇配合は近代科學の堂奥に驀進す！

ライオン歯磨の原料の撰擇配合は、歯科醫學、生理學、物理學、細菌學等の原理に據りましたもので、之に依つて歯の美と健康との保持に遺憾なきを期したのであります。

### 其香氣は、貴重香料の奏するオーケストラ！

ライオン歯磨の配劑は科學的に完全であるばかりでなく、其香味は有らゆる階級の人々の趣味嗜好に適して、其優雅恬淡の特長は、常に用ゐて飽く事なき米の飯にも譬へられ、長く各位の御愛用を辱うする所以で御座います。

### 充實完備の模範的工場に於ける練達の技師と工員の緊張作業！

歯磨の製造に多年の經驗と非凡な手腕とを有する專屬の技師は、激務ある工員を督勵して常に緊張した仕事を續けてをります。「感謝」「精勵」「清潔」等の語は、よく工場の狀態を說明してをります。

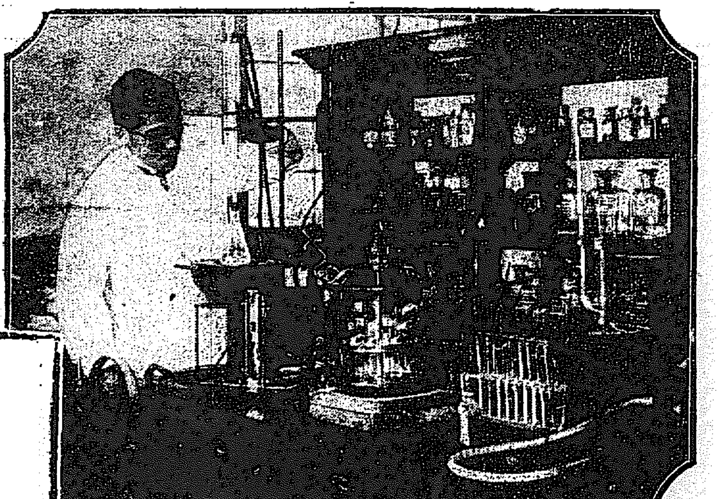

ライオン歯磨藥化學研究所の一部

### 其良質廉價は大量生產に基く經濟原理の妙諦！

我ライオン歯磨の製造額は、實に世界無比で御座います。隨つて諸原料も廉價に得らるゝのみならず、優秀品の選擇も意の儘で御座います。是に於て「良品」と「廉價」との完全なる兩立を見るのでありまして、我ライオン歯磨の誇は實に茲に在るので御座います。

### 國產歯磨の隨一！

内外各種の歯磨に對する科學的物理學的及び細菌學的試驗の結果に徵しましても、我ライオン歯磨は他品の孰れにも見られない幾多の優越點を持つてをります。御愛用各位の手によつて爲されるライオン歯磨と他品との比較研究、それは常に弊舖の希望しつゝある所で御座います。

ライオン歯磨
ライオン歯刷子

**新品進呈**
ライオン歯磨煉製チューブ入の鑵の空數十二個を東京本舖宛にお送り下されば、新品一個進呈。

ライオン歯磨本舖　株式會社　小林商店
東京・大阪・名古屋

ねる前の三分　歯を磨きませう

9–5.2

雪竹　久保田天南畫伯筆

# 有島武郎と芥川龍之介と（三）

圭四郎

文藝復興期の思想、啓蒙期の思想、自由主義しかして社會主義ーこれらの主要思潮の初期においてその先端を切つたものはいづれも知識階級であつた。その時代々々の生産關係に相應せる思想を構成したもの、それは知識階級にしてよくなしうるものである。しかり不斷に尖鋭化しつゝある人間の知識を代表する知識階級の思想が支配階級によつて代表される觀念形態の支持を受けてゐる間は、知識階級の持ついはゆる進歩思想は安全に進歩することが出來る、しかるにこの思想が更に進んでその支持者たる支配階級の保守思想を裏切る場合、こゝに進歩思想は保守思想に降伏するか或ひはその寄生的形態を脱して斷然反逆するかの選一的狀態にたちいたらねばならない。しかも有島、芥川はいづれもこの選一的狀態の立場に立つたのである。彼れ等の思想は到底支配階級の保守思想を容認することが出來なかつた。かれ等の天國ともいふべき眞面目さは徐々その進歩思想をかつて遂には支配階級の保守思想に斷然反旗をひるがへすにいたつた。しかもその結果はどうであつたか。かれ等はその思想の中におちこんでいつたのである。その思想はあらゆる傳統を打破し凱旋さすことによつて益々苦悶つて勇ましくも保守思想に反逆を試みていつたが、彼等の生活はそれが維持されてゐる傳統を直接に破戰に打ち破ることが出來なかつた。そして生活と思想は次第に矛盾を深めつゝ遂にかれ等は死の深淵に顚落していつた。知識と生活。思想と傳統。知識階級の矛盾反する生活態度のじめじめした中に有島、芥川は眞面目さゆゑに死をもつてこれらの一切の矛盾を解決していつた。

いま有島の場合を考へて見る。有島の初期米國遊學前までの思想は完全にキリスト教思想である。これは札幌農學校の校風とそれに刺戟されて入信するによつて得た自由主義的な獨立獨歩の影響とのために氏の若い胸に芽ばえたものであつた。次に思想の一轉は米國留學後にはじまり大正五、六年までを一區劃とする人道主義的主張である。同時にこれはまた個人主義に徹底せんとするもので、この時代への過程は『迷路』に描れたやうな殆ど絶望的な必死的努力によつて得られたものである。氏はこの個人主義を次ぎの如く說明してゐる。『私は徹底的に自己本位の人間であらうとしてゐる。この立場が徹底的に實現されるやうに自分の生活を導いて行かうとしてゐる。たゞし私が欲する所の生活を組立て行くためにはやむを得ず環境に働きかけて行かねばならぬ場合が生ずるかも知れない。…縱令然しかゝる場合が生じてもこれは私が社會をいくらでもよくしやうといふ野心なり野心から生れたことではなく、私が現在の私自分を住みよくしやうための必要から惹き起こされた結果に過ぎないのだ』（自己の要求）。これは前時代において『神』といふ偶像によつてすべてを判斷せんとしたキリスト教思想に對する反逆であるとゝもにそこに自我の發見が生じ、これの價値が重視されたことを示す。同時にこの環境との關係は『個性は環境に順應なくその內部的要求を以て生活す』べきであり『個性は絶對の自由を獲へうるために生きるがいゝ』……が『に服從するために私自身の要に從つてこれを創り直さなければならぬ』。氏はこゝでまつたく主我的であり主觀的である。氏のかゝる傾向はその後更に進んで傾向の一元を主張し『われわれの生活において一瞬間でも靜まつた場合に立つた意識のある人は誰でも知つてゐる如く、人は本心から働いてかゝる時にはそこにはもう努力の必要などはなくなつてしまふ。時ち理智分辨の境界は失はれてたゞ一の道のみが殘される。しかしてかゝる瞬間がわれわれにとつて一番大きな飛躍の出來る瞬間である』（籠頭語）においてかゝる主我的傾向は最高潮に達してゐるのである。かゝる主我的な個人主義思潮はまた大正の初年度に旺盛を極めた我國一般の思想でもあつた。特に氏の所屬してゐた『白樺』一派の人々にはこの思潮の最先端に起つてゐたのであるから氏もまたこのやうな傾向にあつたことはむしろ極めて自然なことであつた。これはいはば、知識階級の啓蒙期を特徴づける一のラヂカリズムであつた。『己れを主とする以上、他人にもおなじ心のあるのに注意しよう。自分の自由を守ると同樣な氣持で他人の自由を守らう』『凡ての事業とその報酬とを自己のなかに求めるやう。自己の成就すること、それがそのまゝ報酬であつてその他には一の報酬もあり得ないことを充分に認得しやう』（己れを主とするもの）かゝる個人主義に根ざす人道主義は氏の作品の隨所に發見することが出來るものであつて、またこれをかたく信じてゐた。時代の作品は氏の作中その最高峰を形づくつてゐた。氏が北海道における四百五十町歩の農場を小作人に與へたのも、一切の所有關係を斷ち切つて支へやうと決心したこともよつて支へないしは社會運動にたいして多少とも物資の補助を惜まなかつたこともみな『自己に忠實に生きんがため』であつた。しかも氏はかゝる生活態度を一言で『愛』であるといふ。他を愛することが、その實自己を愛することなのである。『愛は惜みなく奪ふ』によつてこの愛の見解は遺憾なく述べられてゐる。

このまゝで進んで滿足してゐられればそれでいゝのである。だが反省のメスはこのまゝにやむべきではなかつた。そしてその先端にあたつたものはお定りの『階級的苦悶』といふ奴であつた。

### 芥川龍之介著　大導寺信輔の半生

標題の作品は中央公論の一月號のために大正十三年末かゝれたものほかに本卷には第四ノ夫から（十三年三月）馬の脚（十三年末ー翌年一月）早春（十三年末）桃太郎（十四年七月）三ッのなぜ（同上）點鬼簿（十五年六ー九月）悠々莊（同年十月）玄鶴山房（同年十二月ー昭和二年一月）白（大正十二年六月）河童（十五年十月ー昭和二年二月）を輯めてある（四六判二七八頁、小穴隆一裝幀、東京市神田區一ツ橋通町三岩波書店發行二圓）

◇◇ 劇箸が火箸になつてゐる朝鮮　立井宗美坊 ◇◇

# カルヴアトン原著「結婚の破産」（下）

境 俊郎

しかしながら、總ての事實においてもさうであるが、特に性道德はそれを派生せしめたところの、『現實』の原因が消滅してしまつた後に至つてもなほ長い間、その習慣を繼續し繼續する傾向を多分に有してゐるものである。從つて『古い道德はすたれ、しかも新しい道德は未だ形成されない』といふヂレンマに必然的に陷らざるを得ないので、一の『過渡期』を形成する。

過渡期は一面において『結婚の破産』ー近代結婚とその構成されてゐる根底の道德的基礎に反逆し、而も新道德を構成しない結果として『離婚』を招來する。實に近代の性に對する混沌はこゝに依存するもので、殊にアメリカにおいて激しい。

著者はこの顯象を個性道德からの『反動』と資本家階級的慣習の破綻から誕生されたものと說く。一言にしていへば、近代生活の條件が結果せしめたといふ顯象の結果として現はれたアメリカにおける離婚數は一八六七年から一八八六年迄の間に三十二萬八千七百十六件、一八八七年から一九〇六年迄の間には九十四萬五千六百二十五件を示し更に、この顯象の重要な一要因を近代避姙術の進歩し行く完成に認める。即ちそれに依つて女性貞操の一要素としての貞操に對する觀念を結果せしめたからである。

けれども、われ／＼はこの過渡期において『離婚』の他面に道德への形成てふ『意識』を認めなければならない。そして新らしい性道德は女性の『社會的獨立』を基礎としてのみ形成され得ると考へられ、殊に前述せし如く一面において『避姙』を招來するところの避姙術が他面において、この道德の成長に興つて力あることを著者は說く。

即ち多くの場合、姙娠の危險を恐れるのは女であつて、その恐怖は實に極めて自然であつた假令いさゝかの支持が彼女に保證されたにしろそれは彼女が受けなければならない社會的汚名に對しては小さな補償に過ぎない性的行爲の生殖的相面が優勢であつた限り、兩性間の感情的自覺性が極めて皮相的な愛戲と愛撫以外にのり出してゆく機會は乏しかつた。假令經濟界への婦人の雕入が彼女を以前よりも獨立させたにせよそれは自由な性生活の危險の中に含まれてゐる姙娠と分娩と育兒のすべての經費と鬪ふため彼女に十分の準備を施せるものではなかつた。この恐怖を除き得たものは節兒制限方法の有效な發達であつたと、即ち產兒制限の安全なる方法が使用し得られる事情の下には、夫婦關係と親子關係を明白に認識し行動しわけることが出來る。そこから當然新道德の生れ來る可能性があるのである。

かうして著者は新たなる性道德發生の必然性は認めてゐるが、それの直接的な提議をなさないアメリカにおいてもこの新道德はまだ決定的な或は確然とした行動の標識を發展させてゐないそれはまだ形態上胎生的であるそれは微かな願望として以外に、その承認するのを恐れる自由を求めてゐるにすぎない。それは假令廣く普及した社會的表現ではあつても、不幸にしてまだ個人的方程式が依然として高位を占めてゐる。ヨリ大なる自由が獲得されても、それは個人的首導の冒險的叡智を通してゞあつて社會進歩の進みゆく智慧を通してゞはないと結ぶ著者は從つて『性』の問題に對してはまたとしてネガテイヴの方面にするどい科學的な批判を與へてゐるのみで、ポジテイヴの方面には餘り示唆すべきものもなく、むしろ、もちろんそれは現代の道德的混沌に對する解說として——新たなる性道德形成の『鞏』なる暗示に過ぎないがリンゼーの『コンパニオネート・マリッヂ（友愛結婚）』の方に認むべきものがあるやうである。しかしわれ／＼は近代日本の批評家が多かれ少かれ本書から影響を受けてゐる事實からみて、本書の偉大な業績を認めなければならぬ。（東京市日本橋區吳服橋春秋社定價一圓二十錢）

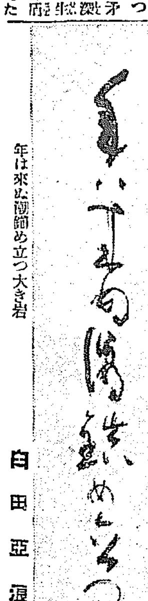

年は來ぬ闇鎖め立つ大き岩　白田亞浪氏筆

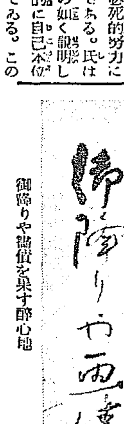

御降りや諸債を果す醉心地　鶴澤四丁氏筆

### 餘燼

歌人楠田東駿君、この程川端龍子君から柏にヒタキ（小鳥の名）を描いた一幅を贈られて非常な喜びで其の日は一日床の間に掛けて座つて眺め、立つて眺め、斜からすかして大變な上機嫌だつたが、その晩ある結婚披露の宴があつて、歸つて來ると、夫人と女中とがしきゐの向ふから手をついて『誠に申譯ない粗忽をいたしまして』ともうおろおろしたあやまりやう『さてはあの繪が』と奧の間に飛び込んでみると大事な軸のヒタキの部分がベリ／＼に破かれてゐる、訊けば一ヶ月ばかり前に女中が拾つて來た猫が眞實の鳥かと思つて飛びついてこの始末とわかり歌人眞ッ赤になつて、『さあその猫を出せ』といふ騷ぎになつたが、よく／＼考へてみると、猫が間違へる程よく描かれてゐるのだと、今更龍子君の腕に心服し、それから會ふ人毎に『君龍子の繪は……』と謂翁の長びくことゝ。

### 雜誌『テムポ』生る　西村滿藏氏創刊

元本社の編輯部長であり朝鮮日報の編輯局長であつた西村滿藏氏は先ころ新聞界をしりぞき雜誌の準備中であつたが、いよ／＼來たる三月一日から月刊雜誌『テムポ』を刊行することになつた。內容は文藝、說話、隨筆等を中心に清新な記事を盛る計畫である。發行所は京城旭町二ノ四四

### 京日俳壇（五）　白田亞浪選

雪ちら／＼と水鳥遊ぶ波穩かな　清津　末貞氷月
軒の雪落ちんばかりに凍りけり　同
岩苔の僅かに宵し朝時雨　同
雨の匂ひ冬草の色あたたかく　京城　小川ザダ女
店の魚凉めたき菊の香となりぬ　同
氣安さや桐の燭りに馴れ住みて　同
霜晴れや鵯鳴く杜の壁深み　京城　猿亘利晉
笹山に小鳥鳴き啼く霜の曙れ　同
朝炊ぎ明は靜けき霜明り　同
巡邏當打ちつけてあり夕冬木　哈爾賓　山崎星重
枯れ入巷き目投げて行き過ぐる　同
鯛焼に從のあくたのたゞよへる　同
暮早く三日月澄んで雲もなし　仁川　川添一仙
風冷たし十大根のにほひきて　同
霜日く草燒く園ゆらぎたり　同

### 會報欄

**芋麻吟社**（井邑、晴川報）

櫓焚くや雪に暮れたる一軒家　亞峰
尼寺に掃溜からず多木立　蘆外
冬月の明々照す多木立　三千緒
多木立乘馬の一人さしかかる　紫朗
暮れ行く柚小屋あたりの多木立　秋湖
初詣に來し駒下駄の舞彼哉　芙蓉
日の當る多木の中の草家哉　晴川

**京城石楠會**（川合牧童氏歡迎會）（鶴仙居）

庭におり立つ日本連翹咲き靜か　牧童
靜けさにみたち垂氷の夕しづく　同
月のたるひの軒くぐり來んと　鶴仙
水柱太きが見ゆる風邪籠り　サダ女
そこら氷柱して山の夜は明けそむ　岳水
大氷柱庇の軒に風更けて　高城
北窓の戸はみなたし軒つらら　鳴潮
氷柱と窓の明けやらぬなや　松女
氷柱寒し川の月が吹かれをる　波奈子
風おちて氷柱太りの夜となりぬ　貞雄
友待つ間落ちし氷柱を蹴つて見し　信子　流東

### 學藝界

◇白須孝輔氏　『日本プロレタリア詩發達史』を紅玉堂から
◇並木秋人氏　『林間歌話』を東京神田南鳩書房から
◇中利貞三氏　『東京歌集』を印刷中
◇石川三四郎氏　『フランス社會運動史』を解放社から
◇寺戸誠一氏　創作『土に燃ゆる』を全國農民藝術聯盟出版部から
◇小生夢坊氏　隨筆集『尖端をゆくもの』を銀座海川書房から
◇柳瀬正夢氏　畫集を叢文閣から
◇藤井夏人氏　『異樂名曲解說』
◇模範女學院生徒募集、職業教育を目的とする同學院では目下生徒募集中細則は東京市四谷區片町四六の同院に申込めば送ると

### 華英語入り新辭典

昨年ベビー辭典を出して出版界を驚かした至誠堂では、今度新たに森村文學士庄野文學士共編の辭典を出版した。菊半型インデアペーパー刷一千八十頁、極めてスマートな感じのよい裝幀である。國語漢語、外來語、新語、文化的科學語を豐富に收載して明快な解釋を與へ、これに一々英語譯を掲げ假名發音まで示してある。即ち國漢英の三國語が一冊で同時に引ける極めて重寶な辭典で、かゝる編纂法は恐らく我國最初のものであり從來の辭書に對して全く革命的驚異的のものである。現時の如きスピード時代には最も好適で複雜多岐な現代語新聞雜誌文學の新用語は、本書によつて初めて明確に解釋ができ、文章手紙談話には新しい語句を縱横に驅使することが出來るであらう印刷の鮮麗なるは凡ゆる辭典に冠絶し、價格の至廉は寧ろ犧牲的と云ふべく、特價十萬部限りの內二萬部だけは、イタリー製紙工場で最近研究になつた神手特別紙を用ひ、原版刷りとして同價格で提供して居る（東京日本橋本石町至誠堂發行定價二圓五十錢特價二圓）


銀粒仁丹（ぎんつぶじんたん）は仁丹主劑に貴藥朝鮮人蔘とヴイタミンBを配合す

富士容器　銀粒仁丹二十錢包并に川五十錢函に無代添附す

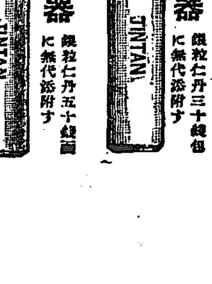



モダン容器　銀粒仁丹三十錢包に無代添附す

ダイヤ容器　銀粒仁丹五十錢函に無代添附す

赤粒仁丹は貴藥サフランを倍加特製す

大粒仁丹は片時も手離せぬ救急護身藥

コンナ時には
氣分惡しき時
口中惡臭の時
音聲を使ふ時
疲勞倦怠の時
船車旅行の時
惡疫流行の時
仁丹の活用を

一家一本保健の鍵　仁丹の体温計
齒の爲に一番よい　仁丹のハミガキ
齒磨界の最高權威　仁丹の煉齒磨
日英米佛專賣品　仁丹齒ブラシ

# 郊外電車も市内と同じ賃金に
## 早朝の割引電車制度も行へ……
## 京城商議が要望か

**京城** 郊外電車の賃金均一問題は久しく前から論議され、この要望は城大教授安倍能成氏等からもしばしば京電當局に對し强い引下げ交渉をしてゐるので、京電側でもこの調査を進めてゐるが、今回京城商業會議所では來る十七日の役員會に郊外電車賃を市内同様均一にすることゝ更に新しい問題たる朝の割引電車制度を設けることを附議し、可決を見れば評議員會にかけて商議の要望として京電に當たるはずである。

**この** 問題は今まで各方面からやかましく論じられてゐたものであり、更に内地の都市で實行されてゐる朝の割引電車問題も起つて來たので、商業會議所今回の態度および成行は一般に注目されてゐる右に對して京電々車課當局は語る

郊外電車賃均一は隨分前から交渉を受けてゐる問題で會社では調査中であるが、何しろ郊外線乘客の七割乃至八割まで市内線に乘つぎする客で

**賃金** を均一にすれば一日約三百圓の減收になる電車收入の激減してゐるこの頃堪えられぬ痛手で會社としては仲々むづかしい問題である朝の割引電車は内地の都市に實施してゐるから京城でも當然實施すべしといふのだが京城のやうに朝の勤勞者が電車を利用する人の少い所には結局少い、尤もこれも

**普通** 日の朝の乘客統計を取つて研究してゐるから今の所何とも言明出來ぬ

# 前よりはやはり好景氣
## 航空タクシーも……
## 警昌する圓タク界

昨秋の博覽會の人出を見越して當時府内各所に六十余軒の圓タク營業者の續出をみ、府内はために圓タク時代を招致したが同博覽會終了後は府内は頓に閑散となつたため續出した圓タク業者は自然整理の運命に逢着した、然るに各營業者とも今後圓タク業は當局において許可の方針をとつてゐるのでこれを利用し營業だけを譲與して營業を他に譲つたのが多く從つて閉店した店はきわめて僅少であるがそれは通常何れも二、三臺の車輛しか所有せぬものでその博覽會當時すでに十臺以上の車輛を有する各營業者は今日において相當な營業を有し好成績の折ではやゝ收入の點は幾分減してゐるがそれでも二三年前に比すれば何れも好成績を示してゐる、ことに今回閉店したと誤り傳へられてゐる航空タクシーは飛行家西尾氏を社長として設立された株式組織で黄金町七丁目に店舗を有し、大和町官舍、電氣會社の社宅その他の大口を顧客としてゐるところから閉店どころか頗る繁昌して居りその車體もテーラー商會よりの直接品で優秀であり現在府内にあつて一二を爭へられてゐる程で相當な嵐が吹いてもゆるがぬ基礎をきづいてゐる、今回の閉店などは全く誤傳で信用ある同タクシーは非常に迷惑がつてゐる、何れにしても以上は、昨今における圓タク業の猛烈なる競爭の一端を語るもので相當注目されてゐる

# 人口減からフランス甦る
## 年々結婚が增加して出産ますます增加

【パリ發聯合】フランスといへば昔から出産率がすくないので有名な國。歐洲大戰で莫大な壯丁を失つたフランスは人口が減り、八方塞がりの日本などゝは正反對に『産めよ殖えよ』の宣傳に日もなほたらぬ有樣。その藥が漸くきいて最近出産率が次第に殖えるといふので政府當局は大恐悅。數字を上げるとまづ一九二九年の最初の三月における出産數十八萬六千八百三十一人、前年同期に比べて二千五百八十人の增加となる。

それから一歳以下の嬰兒の死亡數も前年同期に比較して二千八百三十人だけへつてゐるのは嬉しい。また一般死亡率も前年同期の十五萬六千二百二十三人から十四萬九千三百二十七人に減じ出産數が死亡數よりも三萬七千五百四人だけ多い。同時にそれは前年同期に比し九千四百七十六人だけ多いといふことになる、ついでながら次に結婚が繁昌してくることも頗る目出たい現象でこれまた數字をもつて說明すれば一九二九年における結婚數八萬二千二百十七人、離婚數四千九百二十六人で前年に比べて結婚數において一千三百六十二人の增加離婚數二十八人の減少を示す、このところフランス萬々歲の形である

# 記念放送ポスター

開局三週年に際る京城放送局はこれを記念して放送事業に一段の發展を期すべく、記念ポスターその他を配布して放送事業の理解に資してゐる、記念放送は十一日からはじまりDK子供大會が十一日、記念演奏大會が十六日から一週間、民衆大學講座が十七日から四月下旬、聽衆連續番號が十六日から六日間で、これでファンの報恩とすべく又、記念出版として第一回ラジオ大學の講座講義集を出版することゝなつてゐる（寫眞はその記念放送のポスター）

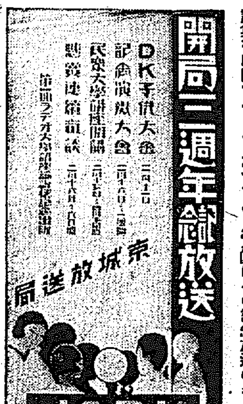


# 人造人間が交通を整理する
## エ大學教授が發見

【ニューヨーク發聯合】交通機關の複雜化につれてこれが整理に當る交通巡査の苦勞も並大抵ではないが、この種の役人に取つて代るべき人造人間が發明され最近當地のルーズベルト・ホテルでこの公開實驗が行はれた。これを發明したのはエール大學電氣機械學教授ヘンリー・ホウ氏である。これに類する機械はすでにバルチモア、プロヴイデンス、ボストン、フイラデルフイア、ウイルミントンおよびニューハーヴエンで現に使用されてゐるが、今度公表されたのはこれ等の機械に更に改良を加へたものである

新機械は『車輛感知單位』といふものから成つてゐる。これだけでは何のことか分らないが詳しく說明すれば交叉點から百呎の所に特殊の板が設備してあつて車がこの上を通れば通つたといふことがその機械の聯絡である紀錄機の中に記錄されその記錄によつて交互に燈火を明滅させて交通整理を行ふのである。從つて一方の通りから來た車がほかの方より先にその板の上を通り過ぎればその車に對して通つてもよいといふ信號が出、その車が通過するまで待つて居なければならない。これは交通が頻繁でない時であるが交通頻繁となれば或一定の時間を置いて規則的に整理を行ふのである。

又この人間はゆつくりあるく通行人の便宜も考へて車の速力に應じてゴーとストップの信號の間を適宜に調整するといふ頗る便利なものである。

# 仁川高女の五年制未し

仁川高女の五年制採用に關する仁川學校組合議員の懇談會は十二日午後三時半から府會議室において開催したが、五年制採用には賛成であるが組合の經濟當局にあたつて時期尚早だとの意見も相當に多く賛否採決の結果、賛成七反對六となり僅に一名の差となつたので府當局ではかくの如く反對者が多いのに鑑み五年制度には本年度採用に關する豫算を計上するに至らないであらう、なほ南商移管、中等學校に對する道地方費補助金下附要望の件を申合せて午後七時散會した（仁川）

# 豐原地方暴風雪

【豐原電報】十一日來當地方は稀有の大暴風雪襲來し官廳學校は途に十一、二兩日休校した

**故福田消防手一週忌** 昨年二月京城府消防組小頭福田宗太郎氏の一週忌は十三日で同氏の殉職した本町三丁目には一週年に當るので...

（写真説明）昨年二月京城府火災の際殉職した京城消防組小頭福田宗太郎氏の一週忌は十三日午後三時から山本府尹、水野警務課長、石川(代理)府尹代理、雨宮消防組頭等参列者三百余名集まり本町三丁目故人殉職の現場に於て盛大なる慰靈の式を行ひ同氏の遺族に新たに住宅地を贈呈したが、何れも故人の霊を慰めるもので盛會であつた

# 農業倉庫はどんなに作るか
## 三つの具體案が出來たがさて？
## 委員會で協議す

現下の朝鮮の重要問題の一つたる鮮米統制問題については、さきに米穀調査特別委員會に於てその施設を朝鮮總督府に一任すべしとの議決を見てより、總督府においては本問題解決策につき慎重調査研究中であるが、その具體策の立案を前にして總督府では本問題に處するため、近く鮮内民間の權威を集めて總督府案を諮問し、また斯界權威者の意見をも求める意向を持し、目下松村殖産局長および湯村農務課長の手元で諸種材料蒐集中で、これが完了を待つていよいよ鮮米統制の具體方法に關して重大なる諮問委員會が開催されることにならう。もつとも鮮米統制に關しては總督府では本問題が米調特別委員會に論議される以前において、つとに深く考慮するところあり、その一端として昭和五年度より毎年二十ケ所、十ケ年の繼續事業で二百ケ所、二百萬石の鮮米を收容すべき農業倉庫設置に對する補助金を支出することになつてはゐるが、總督府としては昭和五年度においてはこの既定計畫に改變を加へず、昭和五年度豫算五十萬圓の補助費はそのまゝ臨時議會に追加豫算として要求し、その後は米調特別委員會の議決に順應して既定計畫に變更を加へるか、或はまた全然別個の問題として新しく解決策を講ずるか二途のうち一を選ぶことになる模様である。が、何れにしても、本問題の解決策としては完全なる農業倉庫或は米穀統制の實を擧ぐることにあるといふことはいふまでもなく、要は專ら合理的に利用することにより、鮮米統制の施設を如何に進むべきかにあるが、人聞するところ、その方法として目下總督府當路者により考究されつゝあり、近く開かるべき諮問委員會に諮らるべき具體案としては、大體次ぎの三案である

案

一、總督府の既定計畫を擴張し可及的急速に倉庫を充實せしむる

一、全鮮の農會又は産業組合を打つて一丸となし、これを經營主體とする一大倉庫會社を新設し統一的倉庫を設置せしむる案

二、或る條件のもとに内地の有力倉庫業者の進出を許可し、これをして總督府監督のもとに倉庫を經營せしむる案

右のうち第一案および第二案はほゞ類似の方法で第一案は運用よろしきを得れば第二案にまさり、第二案は第一案に比し資金の融通性を有し經營上種々の便宜があるといはれるが、一方會社の設立そのものに難點があるといはれ、第三案は朝鮮としては最も經濟的でかつ内地との關係も圓滑になるがその經營條件等によいよとなれば種々の故障を伴ふおそれがあるといはれ、結局いづれも長短を免れないので、いづれを採用するとしても十二分の研究を要するので諮問委員會においてはこの點につき愼重審議をとげこの重要問題解決の最もよき鍵を發見せんとするものと思はれる

# 京城府の貧乏を追拂ふ
## 府尹頭をひねつて十八年計畫を作る

貧乏世帶の京城府には貧乏の惱みはたえぬが、この借金のうちの換株は百八十萬五千圓の鷺梁公債で臨水京城府尹も就任してこの借金帳をひろげて驚いた位であるが同府尹は就任以來府財政のたてなほしについて愼重な考慮を拂ふこととなり、かねて調査中であつたが府政の安全を保證し、無事に借金を決濟するために、第一手段として、借金返濟のために府に積立金制度をつくることとなつた整理公債償還基金はすでに一兩年前より積立てゐるが、これは府當局の任意によつて行つてゐたのを、今度はこれを嚴然たる償還基金積立規程を設定して、毎年豫算にこれが繰入を確然と諮問しようといふので府尹の肚ではかゝる規定を設けて年度割りの積立を明確にし府財政の『明るさ』をつくることにするはずで、本年度はこの規定により三萬二千圓（元利共五萬五千九百十圓）五年度は第一期に三萬三千圓（元利共五萬四千七百五十圓）第二期に六萬四千圓、以後毎年六萬四千圓を二期づつ積立て十八年目に皆濟する事になり、十四日午後二時府會議室に開催の府協議會に提案する事となつてゐる。この償金整理案を府の明文で定めたのは今回がはじめてゞある

京城府第二回公債償還基金積立に關する規程

第一條 京城府第二回公債償還の爲昭和四年度以降同十九年度迄每年基金を積立て本規程に依り之を管理す

第二條 左の殘餘金及收入は之を本積立金に編入す

一、昭和四年四月一日現在京城府整理公債年利率六分五厘以上の起債年賦償還金より本公債償還金を差引きたる殘餘金

二、積立金より生ずる收入

第三條 本積立金は確實なる銀行に利付預入るるものとす

第四條 本積立金は最終年度に於て殘餘を生じたるときは其の全部を新に起債を償したる場合に於ける償還金に充つるか若は基本財産に編入するものとす

附則

本規程は昭和四年度より之を施行す

# 京城東部方面の發展陳情
## 黄金町五六丁目有志 内務課長訪問

京城黄金町五六丁目方面有志杉市郎平氏外七名は同方面發展策について十三日午前十時府廳に黃内務課長を訪問しそれぞれ陳情した。その內容は

一、黄金町六丁目所在訓練院廣場を店舗及び住宅地として市民に解放せられたし

二、黄金町五丁目表通りに沿ふ京城師範學校前庭奥行約十間乃至七間を店舗建設敷地のため市民に解放せられたし

三、釧路五丁目より芳山町を經て並木町に至る既定計畫道路速成の件

四、黄金町七丁目より往十里驛に至る現在電車の敷設ある道路幅員を十五間乃至十八間に改修せられたし

五、乘馬クラブ移轉の件

で、府ではいづれも愼重考慮を約し一同辭去した

# 鮮銀券僞造犯控訴す

朝鮮銀行券十圓札の大偽造を企てて捕へられた支那延吉縣頭道溝居住金沖台（三七）外二十名の僞造團は清津地方法院にあつて、金沖台は懲役五年罰金千圓、他は同一年その他は無罪の判決を言渡されたが、金沖台のみは一審を不服として十三日京城覆審法院に控訴をなした、この偽造團は昭和四年一月十五日頃より計畫的になさんとしたもので、金沖台は知人李永高から紙質の紙數百枚を貰ひ受けて、十圓券および朝鮮銀行なる文字を印刷にあるにはペンにて書き入れて、ハルビン敦化その他支那各地において、これらの一萬に及つて使用せんとしたものである

# 第一艦隊仁川に入港
## 四月九日に

山本英輔中將統率の第一艦隊の鮮北支那沿岸の巡航を終へ、四月九日午後三時仁川入港のことは既報の通りであるが、同艦隊は旗艦陸奥（山本司令長官座乘）を始め第一戰隊長門、伊勢、山城の戰艦、第三戰隊旗艦出雲（司令官堀悌吉少將座乘）長良、川內各巡洋艦、第一潛水戰隊旗艦迅鯨（司令官尾本知少將座乘）以下第二十四、廿六の潛水艦六隻、第一航空戰隊旗艦加賀（司令官枝原百合一少將）能登呂水雷艇、第一水雷戰隊旗艦那珂（司令官後藤章少將座乘）以下第十三、十五、十六、廿七の各驅逐隊十二隻、合計約五十隻の編制である

# 小火

十三日午後四時四十五分府內西大門町八十五番地張麟鎭方から發火同家一戸を全燒四五十分に鎭火した損害十圓、原因目下取調べ中

十三日午後八時五十分府內黄金町六ノ七三浜崎命の炊事場から發火、即時消しとめた損害、原因調査中

# 赤塚町大火

【水戸電報】十三日午前十一時二十分茨城縣東茨城郡赤塚町驛前より發火烈風中のことゝて五十戸を燒き午後一時鎭火した

# 鹿野町も大火

【鹿兒島電報】十三日午後一時頃鹿屋町西町館木傳太郎方から發火し水利の便悪しき爲め火勢猛烈を極め同町目抜きの場所病院旅館商店等五十余戸を燒失し二時四十分鎭火原因損害目下取調べ中である

# 天岡氏の宅競賣
## 農工銀行で

【東京電報】賄賂疑獄事件の被告天岡直嘉氏の麻布區本村町一四四番地宅地三百坪建物六十二坪は十二日競賣に附せられたが、豫定價格に達しなかつた、債權執行者は日本勸業銀行である

# 一兩日に保釋

【東京電報】賄賂事件で收容されてすでに百五十余日監獄の監房に閑々の日を送つてゐた天岡直嘉氏は豫審漸く一段落を見たので一兩日中に保釋出所が許される事となつた

# 瀬川氏を再度召喚

【東京電報】東京市會疑獄事件の綜合訊問のため瀬川光行前代議士は十三日午前十時東京地方裁判所豫審廷に再度召喚せられ大塚豫審判事から午後二時までにわたり訊問を受けた

## ブツナス

▲寒帯で府内各旅館とも客足の減少に惱みぬいてゐる ▲寒いさなかにヒーターが通つて客の暖かさがそのまゝの朝鮮ホテルでは▲押すなくの泊り客で頗る繁昌 ▲だが、その朝鮮ボーイさんのチップはウンと下つた▲話け變るが暖かくなり初めた今日この頃▲本町通りも人形ふえて料理店街には景氣が出た▲わけて各藝者屋はシーズンとやいはうか▲立見客も無夜一パイその臘は割合に賣行きは減少した▲以上いづれも不況の一端を語つてゐる

# 海外茶話二つ

## 美人で釣れぬ學生
### 男心を亂かなる

【ニューヨーク發聯合】コロンビア大學で歯磨きを奬勵しやうと思つて郭穎で話上手でかつ歯科の知識ある妙齢の美人を二十名あつめて

『某月某日より美人助手二十名を加へた歯科の臨床講義を行ふにつき成るべく多數出席せられたし』といふ揭示を寄宿舍にはり出したら、美人に釣られて續々詰めかけるだらうとあてにして居た大學當局は期待に反したゞの一人も出席しないので事の意外に目をパチクリ。早速その原因を取調べにかゝつたが結局最大の原因は別嬪の前で黃色い奧歯をさらけ出してゴシゴシ磨くのが辛いといふにあるらしいといふことになつた。これは要するに教授が學生の心理を理解しなかつたお蔭で學生が自分の歯は磨く必要があるといふことを認めることによつて傷つける自尊心と美人とは比較にならないといふ結論に到達するのである。この事實を見た歯科臨床講義擔當のヒューズ博士はカンカンになつて怒り出しこの講義をはじめやうとしたのはコロンビア大學生に歯の知識が缺乏して居るのでその知識を注入するためにはじめたのであるが學生がそんな具合なら何とか強硬な手段を講ぜねばならぬといつて居る。一方學生の方ではそんな企てのあつたことを聞いて奇異の眼を見張り大部分の者はそんな揭示すら眼につかなかつたといつて居る。揭示を認めたものでも年に二回歯の掃除をすれば澤山だといつてゐる。そして別嬪はいくら居たつてそんなことに釣られるものかと放語して居る。女に心動かざるコロンビア大學生に幸あれかし

## 首つりの綱が八千圓
### 變つた賠償請求

【パリ發聯合】引越の最中運搬夫が一本の綱——それは或る男が首を縊つて自殺した際使用したといふ御念の入つた綱——を紛失したといふので運送業者を相手取り八千圓といふ法外な損害賠償請求訴訟をパリの裁判所に提起したのは南米からやつて來た富豪の未亡人マーセード夫人である。その綱で誰が縊死を遂げたのかハッキリしないがアルゼンチンにあつた當時この薄氣味悪い綱を手に入れてからといふものは何をやつてもトントン拍子に當たり出し競馬で儲ける、賭けで儲ける、おまけに彼女の御亭主が自分の土地から石油を掘り當て忽ちにして大成金、それから二人が世界一の歓樂の都たる花のパリへやつて來て豪華なアパートメントに住んで居たが今回もつと豪奢なアパートメントに居住すべく移轉の際家具運搬夫がこれを紛失したといふ椿事が持ち上がつたのであるそこで夫人は憤慨すまいことか一生の幸福を取逃しては大變と引越請負業者を訴へた次第。右は『家具の保管を依託されたものは紛失の場合賠償を有す』とある法律の明文をたてに取つたもの。一方請負業者側ではこの訴訟は夫人側のまけとなるに相違ないとタカをくゝつてゐる。他方マーセード夫人は萬一自分の方が敗訴となつたら縁起の綱も切れはてたもので恐らく自分等に首をくゝる順番が廻つてくるであらうと目下血眼の形である


# 珍藏品展覽會
會期 二月廿一日から同廿六日まで
會場 本社來青閣
入場料 卅錢——場內整理として申受く
本社主催

懷中要藥 清心丹 セイシンタン
主成分 殺菌劑 健胃劑 固腸劑 興奮劑 清凉劑
效能本位
過酒食乘物人込等の不快胸貫嘈雜吐下痢時候アタリ等の豫防 常用すれば口中清涼氣分爽快
口臭を去り 傳染病等に對する抵抗力を强大ならしむ
本舖 東京日本橋 高木與兵衛

學生募集
大學豫科（文學部・經濟學部・法學部・醫學部）第一學年
高等部豫科（專門學校令ニ依ル修業年限四年）
（規則書及志願者心得）
願書受付 自一月十一日 至二月二十八日
試驗期日 文、經、法豫科及高等部豫科 三月十八日、十九日 醫學部豫科 三月十八日、十九日、二十日
志願手續 昭和四年十二月廿七日官報ニ詳細揭載
東京三田 慶應義塾

フオド、スター、シボレ、ビック其他各車多數警視廳試驗場完成實習
東京蒲田 日本自動車學校
東洋唯一の理想的教授を見よハガキで申込次第規則案内書直呈す

●最近納入先 遞信省、東京市役所、諸官廳會社
新製作の定評あるベント式金庫
朝鮮擴張に付特價提供
各種金庫其他手提金庫特約製造
東京市神田區旅籠町一ノ二 東京ポンプ株式會社金庫部

官費 鐵道員受驗講義錄
鐵道員志望者は本會に急ぐにハガキで申込次第見本進呈す 會則無代進呈
東京・西巢鴨町一七四 東洋鐵道學會

日東カセ藥

便利…高尚…安全
すぐ焚付く、煙も焚ける燃突掃除半年に一回、二臺の家所に置ける◇使用者は皆不思議だと云ふ 特許
◇三十八圓以上…各種官廳證明あり、說明書送る
釜山府大廳町通 小林商會 小林彦一 電話長百十四番

頭痛にノーシン

獵犬 番犬
獵期は今から準備が得策 獵犬仔犬販富安價提供 二月發行カタログ無代進呈
田丸亭之助著 愛犬讀本 1.00
神戸市岩屋三〇九（灘驛下） 大田丸獵犬訓練所 振替大阪四〇五六八番

手引印刷機
半紙二枚掛及半紙一枚掛四臺至急賣却す、希望の方は左記へ問合せられたし
社內 小川

京日案內

賣物 中古ピアノ（舶來） 御希望の御方は左記 電話本局三八六四番へ

採用 内地人監督名採用 好位置、英語の能力あらば可 志望者は右記へ履歷書送付あれ 京城局私書函第二十四號

貸家 古市町一九高臺 上下温突湯殿付貸家 家賃參拾貳圓 電本二四〇八番

特別案內

求人 中等學校卒業以上、又は勤務は販賣外交に當り共同經營の意氣を以て勤勉し得るもの、成績により努力に相當の待遇とす 姓名在社員として厚遇す 東京・西巢鴨町一七四

高商 出の有職者にて事業の計畫又は調査に趣味を有する方、夜間だけ御協力ひたし、相當謝禮を呈す 御照會は電話龍山三六八番へ

恩給 立替は大勉强信用も有之他に比較を御試し下さい 京城古市町三一五番地 三芳商會

看護 婦見習生二名至急募集 年齡二十才前後但し内鮮人を問はず希望者は履歷書持參直接來談あれ 仁川府仲町 川口病院

婦人 外勤事務員（内鮮人）を求む月給四拾圓以上支給 履歷書持參午前中本人來談乞ふ 明治町公設市場前 都文堂

毛皮 米國製捕獲各種蒐集並に仕立 鳥獸なめし製造販賣、皮色染め 京城府太平通一丁目 電本二〇六五番 德元商行

ラヂオ 京城ラヂオ商會 接受信機御希望の方は 京城本町四丁目 電本三二〇六番 振替京城二〇六六番

恩給 簡易立替長短期共大勉強其他御相談 京城府永樂町一（中央新北側） 電本三七六九 マルナカ商會

貸店 舗二階及二階借事務室有完備交通至便 市內中央 京城府長谷川町（舊銀行） 京城ビルヂング

恩給 年金長期低利立替即刻御融通本人直談 京城府竹添町一ノ八二（西大門小學校裏門） 電話光化門一八四三 長塔商事

淋疾 黴毒 ぢ疾 花柳病科 婦人花柳病科 肛門病科 京城明治町一丁目（浪花館東） 電本三〇九〇 臨井醫院

# 運命の浪 (236)

遠藤柳雨作　多田毅三畫

## 疑問の笑 (一)

澁子は重態に陥つてしまつた。病室の中央に置かれた、ベッドの上に横つたかの少女は、玉をはじめ一同の人を周圍において、目をあいたりとぢたり、ウトウトと昏睡状態をつゞけて居る。

『飛んでもない、災難に會つてしまひました、なにしろ醫者の居ない、この燈臺のことです』

玉は泣きだしさうな聲でいつて、

『澁子さん、しつかりしておくれお前の生命は神さまにおすがりしてたすけていたゞくより他に仕方がない、私けからして居る間も、心の底で神さまにお祈りして居るんだ。しつかりしておくれ澁子さ、いゝか、いゝか、しつかりして……』

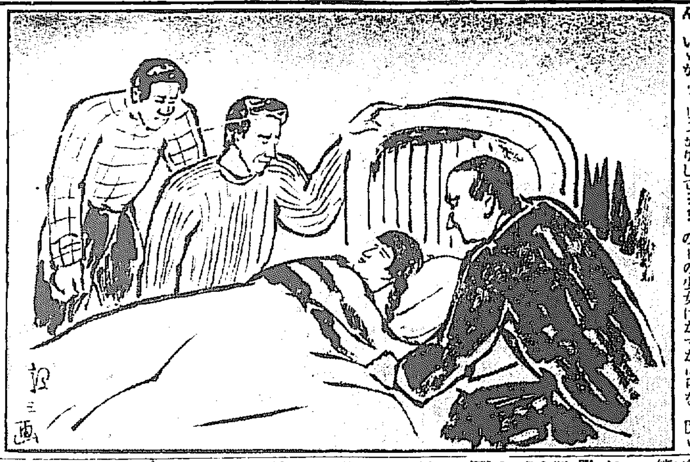

澁子は燈臺守の聲が、その耳にはいつたのかはいらないのか、目蓋一つ動かさないで、依然昏々として眠つて居た、そこへ阿久澤と醫者とが、あひ前後してはいつて來た。

醫者はいきなり、小聲で玉にさゝやいた。

『玉さん、如何です、なんとかおつしやいましたか』

『いゝえ、なんにも……』

玉の瞳には涙があつた。

阿久澤はじつと、澁子をみた。

『玉さん、ご心配ですねえ』

かすかな聲で阿久澤は玉をなぐさめた。

『えゝ、私、困りました、この子とは、それはそれは深い關係があつて、いま別れるのに忍びません』

玉は片手の指に目を押へた。

阿久澤は直その醫者をとらへて澁子の素性について聞いてみやうかとも考へたが、いま澁子が死ぬか活きるかの、非常な場合であるのに、そんな呑氣なことも聞いて居られないと、口まで出たのを呑み込んでしまつた。

『かうした恐ろしい場所には、神にすがるより他ありません』

阿久澤は別人のやうなことを口走つた。實際彼はこの燈臺に漂着以來全然人間が一變して居た。

『えゝ、それですから私はもう、さつきから一生懸命になつて、神さまに祈つて居るのです』

『それが結構です、それが結構です』

阿久澤がさういつた時、ベッドの上の少女はかすかに目を開いた。

『お嬢さん、しつかりなさいよ、大丈夫です、きつとなほります』

と、いきなり顔をよせていつた。

玉もつゞいてそばへ寄つて、

『澁子さん、しつかりしてお呉、お醫者は居ないが、お前には神さまがついてゐる』

『お父さん』

澁子は微かに……、蟲の鳴くやうな聲でいつた。

『おゝお前……、お前はものがいへるやうになつたか澁子、澁子』

と、玉は狂喜してそばへ寄つた。阿久澤も醫者も、覺えずベッドへ近くすゝんだ。

『お父さん、私の本當のお父さん、あの箱をあけてみせて……』

『うむ、箱、みせやう、もう秘密もなにもない』

玉はいきなり自分の室へ起つて例の小箱をもつて來た、その間阿久澤と醫者とは、玉の行動に注意して居た。

御好の 京染 配色 圖案 本町 やのみ

ことしや午どし はねあがる年 元氣つけましよ パンたべて 明治町 木村屋

荒井の乳 京城販賣所 電話本局一〇〇四番 龍山販賣所 電話龍山七三一番

京染印刷物 清水堂染工場 本店 練兵町三 電龍七五四 支店 黄金町二 電本三四二四

# 十字街

◇鍾路の東部に自動車屋が多くなつて來た。パゴダ公園から鍾路社まで一町内に七軒の自動車屋がある

◇この頃自動車の乗客は近來になく閑散、九日の日曜など風もなく暖かい天氣のよい日だつたのに總收入は僅に三千八百圓位、博覽會當時の一萬圓突破に比べると悲觀だと自動車屋ではコボしてゐた

# 讀者らん

▲われわれは不良少年なんて中學生の無自覺な低能兒にみりうるものと教へられてみた。だがそんなものは無理でもなんでもない事を教へられた。京城の不良共が硬派軟派に分類されてゐるにせよ彼等は經濟的に獨立してみない弱な身分で彼等の無駄な時間に費す勞力は汗水たらして生活する勞力より貴いものと見なしてゐるだらう。安價な映畫から受けた感覺、それ等は無智と無信と妄動とエゴイズムである。遠く故鄕を離れてゐると、世の中は生やさしいものだと思想してはいけない。躍動的成長期にある京城も時代遲れの田舎の町にはなりたくないだらう。田舎の町に氾濫したエロテイズムの漲溢期、そんな汚ないものを可愛い京城には持たせたくない(婆の氣持)

▲本月十一日朝刊の三面にカフエーの改善がさき某有識者諸もとある記事中に少し粗暴である位少し野人らしい言動はかへつて學生らしさ純眞さとして認容されていゝのではないかとは何たる愚說か、現代人にかゝる有識者があるのかと思へば全く驚いた口が塞がらんね、かく紙上に我田引水的に書きたてなくてさへ今頃の高等教育を受けてゐる學生を見よ、夜遊びにくまで學生の制服をかぶりながら如何にも學生でありますといはんばかり(これはカフエーの女を釣らんとする一つの計略)高聲にて俗歌を歌ひ渡り鳥の如くカフエーをひやかしあるきをる學生等に對し前記の如く有識者の我田引水的いひ分は何か全く言語同斷だ(第三者)

▲一聽取者君、同感、近頃(JK)アナウンサーのだらしのないのにあきれる、今夜も『これで演藝放送を終りますから左樣御承知下さい』など丸でけんかみたいだ管絃樂の曲目を『出しもの』といつたり少し注意したらと思ふ様な馬鹿を平氣でいつてゐる、も少し緊張したらどうだ(九日夜聞いた生)

▲井上位入君よ、山田一や植村氏をやつつけて下さい。朝鮮詩壇のために大いに戰つて下さい、あなたを惡口いふ奴等を手ひどくしめて下さいあなたのやうな人格的に立派な方の沈默は詩壇の大損だ、高い所からあなたの批評を期待します。アジア詩脈の連鎖として内地よりもえらかつた沈默はいけません大に期待します(A・B・C)

▲京畿道第二區青年團に一言申上げます昭和二年以來國民體操を實行され結構の事は申すまでもありませんが然しこの點には一つの缺陷の存するを御存じでないと考へられますので一言苦言を申上げ現今以上の成績を示される事を祈る次第であります。それは朝の集合ラッパであります平素は左程意とせざるも日曜日その他の休養日に朝起床で思案にふけり又ゆつくりと休まんとせんも喧噪なる吹き方でそして長時間長きは十分十五分とやられては折角の休養氣分もメチャメチャであるこれは小生だけ一人の氣分でもありますまい多くの休養者の同感とする處と存ぜられます。綜な集合ラッパで集まる者何人かと申せば少きは四五人多きは十人たらず多くを語らずとも從け明かである、團長は殊に軍人であり集合ラッパ等の事は充分御承知のはずである最も簡單に明らかに氣持ちよく感じよく吹かさしめらるゝ様願ひたい、以前の投書は小生ではなきも□へなれば來て國民體操をやれば治するとかへ理窟ばかり申し立てゝ御自身の反省には意を用ひられざりし樣子である少しダンナサン氣分をいやして集合ラッパの吹き方を改良し體質および體操外共朝氣持よく休養したは體操する諸取り計ひを乞ふ(漢江通第五區生)

▲私は廿二歳の中學卒業出の内地青年です身元確實にして身體強健、意志健固で何事にも辛抱強く一心不亂に働く覺悟があります知己もなく目下働く處がありません、同情ある有志に使つて戴きたいのです、就職の上は必ず御期待に沿ふ決心があります御救ひ下さい(御聞ひ生電話一二四一番)

▲外語卒、會社又は貿易商に御使用下さい支那語通譯に通達す月給の多少を問はず(お聞ひ青年)

# 圍碁新局 (六)

二先先番　小島 杉村 丁 利仰 (四段)(初段)

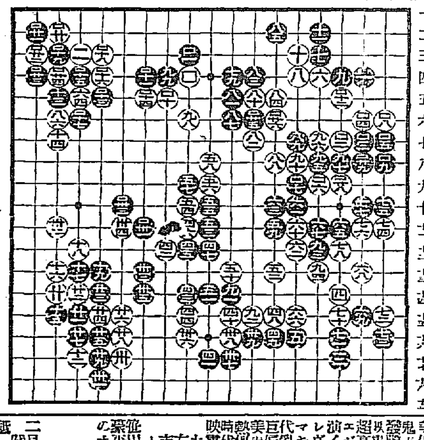

そ二 ち六 は八 か十 そ三 と六 れ四 そ四 れ三 わ十一 れ四 に九 れ三

# 東亞倶樂部

十二日より名編揃ひの大衆デー

陸下片岡千惠藏主演　中村伸之助　美男作 上村(?) 若 草 瞳子 助演

伊達騒動 雄叫びの巷 前後篇十二卷

女子と小人とは養ひ難しとは宜なる哉… 伊達の一角に捲起る…

ダグラス・フエヤーバンクス氏主演 ジヨー・ルスト 作品

# 大正館

十二日より超特別大興行 阪妻月形の大顔合

自動車は眞平

貝殼一平 前篇八卷

# 中央館

清水の次郎長傳 九卷

大學生活 第十一篇

# 浪花館

二月十日より 關西唯一女流萬歳 山岸席峰奴一行

天保水滸傳 全十二卷

レヴュー時代 全九卷



# オキシヘーラー

萬國專賣特許 英、米、佛、西班牙、中華

發明者は世界の王たる 東京牛込 前島震太郎士

オキシヘーラー

…は疾病の根源を治す磁氣裝置の補給を爲せず永久使用の出來るものであります…

營業科目 專賣特許 久能木式石油瓦斯 オキシヘーラー 吸入器 カルシウム、銘茶

オキシヘーラー奬勵會朝鮮支部(本舗東京)

群山府九龍洞 吉岡定男商店 電話一〇〇五番





人助の爲教へる必ず効く(漢法秘方)

リウマチ 神經痛 自宅療法 無料

色々手をつくして藥をあびる程のんでもどうしても治らぬ足腰たゝぬ重い慢性の人もふしぎな程よくなるので河内の人が漢法秘方として名高い排毒素療法を自宅で全治せしめたまく人助けの爲無料でお知らせ致しますから此際スグハガキで申込まれよお金はいりません

大阪府中河内郡布施町字荒川 招福院本房

精力の總選擧、當選疑ひなし トツカピン





よい薫りの永く保つ

原料香水 大オリヂナル 愛用者大優待ニ付

全國 小間物 化粧品 藥店 雜貨店 デパート 各位へ御願!!

弊舗は三十年來の御愛用に酬ゆるため總額七萬五千圓を提供して一大愛用者優待を致します。

其の方法は最興味の深いオリヂナル香水の原料である高貴香料の内國香其他結晶香料を大、中、小何れにでも一瓶御買上げ毎に一袋宛(標準價格十五錢非賣品)を進呈する方法であります

から至急御取引先より優待付香水を御仕入の上店頭へ御用意を願ます。

| 定價 | |
|---|---|
| 小瓶 | 0.50 |
| 中瓶 | 1.00 |
| 大瓶 | 2.00 |
| 特大瓶 | 4.00 |
| 瓢箪形 | 0.60 |
| 蝶形瓶 | 1.20 |

本舗 安藤井筒堂 東京日本橋區水天宮前





醫學博士 植村俊二

外科 レントゲン科 植村病院

京城永樂町二丁目 電話本局 二七一〇 二九〇七(院) (自宅)

副院長 次田茂生





高級みやげ品 名物 風俗せんべい 三越 明治屋 大和軒





森信汽船仁川出帆

江華線(毎日往復) 延安線(毎日往復) 甕津線(隔日往復) 長山串線(月六回往復) 白翎線(月八回往復) 牙山線(月六回往復) 南陽線(月二回往復) 唐津線 瑞山線

連絡荷物其他各沿岸行帆船 本社 仁川驛前(電話一六三番)

森信汽船株式會社





化學工業博覽會金牌 大禮記念國產振興東京博覽會優良國產賞牌 帝國發明協會優等賞受領

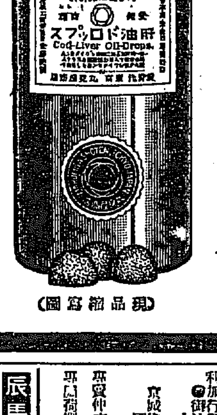

日・英・米・佛國政府專賣特許 醫學諸大家實驗推奬

美味佳香の菓子形を呈し、小兒も悦んで服用する、效力偉大の

肝油製滋養料の白眉 (河合龜太郎創製)

みつわ 肝油ドロップス

菓子状となせる美味佳香の滋養料にして、一般榮養不良、虚弱、貧血、産前産後、精力減退、老衰、神經衰弱、其他特に榮養不良に基く夜盲等の眼病、及び佝僂病の如き骨病、百日咳、腺病質、殊に肋膜炎、肺尖加答兒、其他結核性素質を有する病弱者に對して、種々なる直接の醫療方法の傍ら、榮養補給を目的とする最も適當なる滋養料なり。

(現品縮寫圖)

▼滋養料◎肝油ドロップスの特色▲

(一) 肝油の効能はヴイタミンAのみに歸すべからざるは論を俟たず。本品は最近特許を得たる◎濃厚肝油を原料として、ヴイタミンA・Dを含有す

(二) 肝油の外、有機性の燐、カルシウム、鐵、キナ及ヴイタミンB等の強壯劑を豐富に含有す

(三) 各種の有効物質に麥芽糖及び含糖藥物を加へて完全に乳化を行ひたるを以て、消化吸收最も容易にして胃腸を害ふの憂なし。

(四) 小球形の菓子状を呈し、取扱、計量、服用に至便なり。

(五) 佳香にして頗る美味なるが故に小兒は勿論何人も好んで食用するを得。或ひは細片に剪り湯又は牛乳にて嚥下するも可なり。

(六) 滋養性に富む特殊の皮膜を施したるを以て變質腐敗の虞なし。

▼諸種の運動競技者にも推奬す

文獻・說明書並に見本品送呈

賣捌 各藥店・和洋酒食料品店・雜貨店。最寄に無き時は本舗より直送す

| 定價 | | |
|---|---|---|
| 五十顆入 | 一瓶 | 金壹圓貳拾錢 |
| 百二十顆入 | 一瓶 | 金貳圓貳拾錢 |

用量、用法、其他の詳細は說明書に記載

◎ミツワ石鹸本舗 丸見屋商店

15





痔の治療は痛い それが樂に快癒する

ヘルミチン 坐劑 軟膏

各藥店にあり

大阪道修町二 藤澤友吉商店





# 尼ケ崎汽船仁川出帆

大阪、名古屋、京城、大阪、名古屋、京濱、門司、名古屋、阪神、東京、阪神

協同海運株式會社 電話八二〇・八六七番

# 尼ケ崎汽船仁川出帆

阪神直航 玉栄丸 群山、木浦、阪神 百福丸 群山、阪神 赤城丸 群山、木浦、阪神 伏見丸 群山、阪神 正生丸 群山、木浦、阪神 秀吉丸

尼崎汽船部仁川出張所 高杉回漕部

# 大阪商船仁川出帆

神戸、大阪行(群山、木浦經由) 宜岡丸 神天丸 流城丸 嘉代丸 長崎、鹿兒島行 大連行 城山丸 海城丸 山東丸 釜山、浦項、宇品、神戸、大阪行

內地各港出帆主要航路

京城代理店 國際運輸株式會社

# 辰馬汽船仁川出帆

常盤丸 芦山丸 永代丸 熊山丸 大敦丸 辰春丸 二月十六日

仁川代理店 朝日組回漕部

# 嶋谷汽船仁川出帆

大連天津直行 (大連天津經由) 仁川發 辯海丸 大成丸 長明丸 春日丸

裏日本北海道行 (群山、木浦、釜山經由)

# 鎭南浦發

辯海丸 大成丸 長成丸 御影丸

# 仁川發

辯海丸 大成丸 長城丸 御影丸

鎭南浦代理店 京城代理店 日鮮海運出張所

# 日本郵船出帆

歐洲行 榛名丸 桑港行 寒洋丸 濠洲行 丹後丸 江南歐行 新嘉坡行 雅輪敦行 錦江丸 浦鹽行 宇品大阪行 清津直行

# 朝鮮郵船出帆廣告

釜山出帆 麗水行 鹽水行 木浦行 馬山行 統營行 浦項行 方魚津行

木浦出帆 釜山行 各港寄港 毎日午後八時 京城南大門通り 朝鮮郵船株式會社

# 仁川汽船出帆

濟州行 延安行 仙岩行 海州行 唐津行 瑞山行 馬山行

仁川汽船株式會社

# 元山出帆

東京行 大阪行 沿岸行 江原道行 浦鹽行

# 釜山出帆

東京西鮮行 大阪北鮮行 長崎行 鹿兒島行 大阪行 北鮮行 浦鹽行 上海行

# 木浦出帆

東京行 大阪行 濟州島行 多島海行 仁川行 釜山上旋行

# 仁川出帆

東京行 大阪行 長崎行 木浦行 海州行 鎭南浦行 大連行

# 定期出帆 朝鮮郵船

博多航路 威南丸 二月一七日 仁川發 博多行